

UVOD

Zakonom o područjima županija, gradova i općina u Republici Hrvatskoj (NN br: 90/92, 29/94 i 10/97, 124/97, 50/98, 68/98, 22/99, 42/99, 117/99, 128/99, 44/00, 129/00, 92/01, 79/02 i 25/03) formirana je Općina Janjina. Formirala se 1997. godine izdvajanjem iz prvotno formirane Općine Ston. U skladu s odredbama Zakona o prostornom uređenju (NN 30/94, 68/98, 61/00, 32/02 i 100/04) i temeljem Izvješća o stanju u prostoru i Programa mjera za unapređenje stanja u prostoru Općine (Službeni glasnik Dubrovačko-neretvanske županije br: 04/01), te zaključka poglavarstva na 62. sjednici održanoj 12. listopada 2000. godine o izradi PPUO Janjina, Općina Janjina i Sveučilište u Zagrebu, Arhitektonski fakultet - Zavod za urbanizam i prostorno planiranje sklopili su 13. prosinca 2000. godine ugovor broj: 50/00-19 za izradu "Prostornog plana uređenja Općine Janjina" u daljnjem tekstu - Plan.

Tijekom 2001. godine izvršeni su obilasci prostora Općine, i održani su sastanci s većinom glavara mjesta Općine. U istom vremenu obavljene su sve radnje potrebne za izradu odgovarajućih kartografskih podloga na kojima se trebao izrađivati Plan. Glavni planerski i tehnički posao obavljen je tijekom prve polovice 2001. godine u Zagrebu na Arhitektonskom fakultetu - Zavodu za urbanizam i prostorno planiranje.

Nedostatak planova višeg reda (u to doba Prostornog plana Dubrovačko-neretvanske županije /dalje PPD-NŽ/) nadoknadio se suradnjom s nadležnim državnim i županijskim institucijama u težnji da Plan bude izrađen u skladu s ciljevima korištenja, gospodarenja i zaštite prostora zapisanim u Strategiji prostornog uređenja i Programu prostornog uređenja Republike Hrvatske i Izvješću o stanju u prostoru i Programu mjera za unapređenje stanja u prostoru Općine. Donošenjem PPD-NŽ krajem 2003. godine pristupilo se usklađivanju Plana sa donesenim PPD-NŽ (Službeni glasnik Dubrovačko-neretvanske županije 6/03)

Cjelokupni rad na izradi prijedloga Plana završen je u rujnu 2001. godine kada se pristupilo procesu javne rasprave u skladu sa Zakonom o prostornom uređenju (u to doba NN 30/94, 68/98, 61/00 i 32/02) i Uredbom o javnoj raspravi u postupku donošenja prostornih planova (NN 101/98). Nakon stručne analize pristiglih primjedaba, na 15. sjednici Općinskog vijeća održanoj 24. veljače 2002. godine prihvaćen je konačan prijedlog Plana koji je potom upućen na daljnji postupak.

Arhitektonski fakultet - Zavod za urbanizam i prostorno planiranje, dovršio je Konačan prijedlog Plana sredinom 2002. godine. U postupku donošenja Plana donijet je Zakon o izmjenama i dopunama zakona o prostornom uređenju (NN 100/04), a odmah potom i Uredba o uređenju i zaštiti zaštićenog obalnog područja mora (NN 128/04). Tek u travnju 2005. prihvaćeno je Usklađenje prostornog plana Dubrovačko-neretvanske županije s Uredbom o uređenju i zaštiti zaštićenog obalnog područja mora (Sl. glasnik

D-NŽ 03/05), a odmah potom izrađene su i Izmjene i dopune prostornog plana Dubrovačko-neretvanske županije (Sl. glasnik D-NŽ 03/06).

Zbog usklađivanja s u međuvremenu donesenim propisima i dokumentima sklopljen je dodatni ugovor broj: 29/05-19 od 08. travnja 2005. godine te je održan 1. ponovljeni javni uvid za naselja Osobjava i Sreser kao i za nove, promijenjene, odredbe za provođenje. Uvid je održan od 11. do 25 travnja 2005., a 21. lipnja 2005. Vijeće Općine utvrdilo je ponovno konačan prijedlog PPUO Janjina.

Od tada Plan je u postupku ponovnog pribavljanja suglasnosti. Zadnju je pribavio od Ministarstva zaštite okoliša, prostornog uređenja i graditeljstva 30. travnja 2007. godine.

Prilikom izrade Plana surađivalo se s institucijama: Kulturna baština: MINISTARSTVO KULTURE, Državna uprava za zaštitu kulturne baštine, Konzervatorski odjel u Dubrovniku, Dubrovnik, Prirodna baština: MINISTARSTVO ZAŠTITE OKOLIŠA I PROSTORNOG UREĐENJA, Uprava za zaštitu prirode, Zagreb, Poljodjelske površine: MINISTARSTVO POLJOPRIVREDE I ŠUMARSTVA, Uprava gospodarenja poljoprivrednim zemljištem, Zagreb, šumske površine: "HRVATSKE ŠUME, Uprava šuma - podružnica Split, Cestovni promet: HRVATSKA UPRAVA ZA CESTE, Središnji ured, Odjel za razvitak i planiranje, Zagreb, ŽUPANIJSKA UPRAVA ZA CESTE, Dubrovnik, Pomorski promet: ŽUPANIJSKA LUČKA UPRAVA DUBROVNIK, Ured za pomorstvo, Dubrovnik, LUČKA KAPETANIJA DUBROVNIK, Dubrovnik, Poštanski promet: HRVATSKE POŠTE, Središnji ured, Dubrovnik, Telekomunikacije: HT – TK CENTAR DUBROVNIK, Dubrovnik, HRVATSKA RADIOTELEVIZIJA, Odašiljači i veze, Plansko tehnološki odjel, Zagreb, VIP – NET GSM d.o.o., Zagreb, Elektroenergetika: HRVATSKA ELEKTROPRIVREDA, D.P. "ELEKTROJUG"- Dubrovnik, Dubrovnik, Vodnogospodarstvo: HRVATSKE VODE, Vodnogospodarski odjeljak Split, Split, N.P.K.L. d.o.o., Korčula, Turizam: MINISTARSTVO TURIZMA, Odjel za prostorno uređenje i zaštitu okoliša, Zagreb

A RAZLOZI IZRADE PLANA

Prošlo je više od osamnaest godina od izrade Prostornog plana općine Dubrovnik (Službeni glasnik općine Dubrovnik 12/86, 10/87, 3/89, 13/89, 8/91) u sastavu koje bivše općine se nalazila današnja Općina Janjina.

Od momenta izrade navedenog Plana došlo je do temeljitih promjena društvenog uređenja. Došlo je i do promjena u samom pristupu izradi prostornih planova temeljem, među ostalim, i općih ciljeva citiranih u narednom dijelu teksta Plana, a koji su u

cijelosti navedeni u Strategiji prostornog uređenja Republike Hrvatske i Programu prostornog uređenja Republike Hrvatske, te najnovijoj prostorno planskoj regulativi.

Možemo navesti: tri grupe razloga za izradu novih prostornih planova:

Političke promjene dovele su do novog administrativno-teritorijalnog ustroja, koji nije u skladu s postojećom zastarjelom prostorno-planskom dokumentacijom, što stvara znatne poteškoće i otežava ostvarenje nužnih prostornih, urbanističkih i graditeljskih zahvata. One su omogućile novi način gospodarenja i zapošljavanja što u urbanističkom smislu daje nove mogućnosti i postavlja nove zahtjeve.

U okviru političkih promjena, bitno je naglasiti, promijenio se i imovinsko-pravni sustav, koji je uveo privatno vlasništvo umjesto društvenog i javni interes umjesto opće društvenog. Ovaj moment bitno utječe na oblikovanje novog pristupa u urbanističkom i prostornom planiranju postavljajući mnoga nova ograničenja, iz čega proizlazi nužna potreba stalnog usklađivanja interesa raznih korisnika prostora poradi postizanja optimalnih prostorno-planskih rješenja.

Slijedom europskih i svjetskih trendova promijenili su se kriteriji zaštite okoliša, zaštite kulturne i prirodne baštine, te zaštite krajobraza, njegovih osobitosti i njegovog lokalnog identiteta. Plod je to novih spoznaja, ali i pojačane svijesti o potrebi znatno veće skrbi za naslijeđeni prostor i očuvanje tradicijske slike kraja. U dosadašnjoj prostorno-planskoj dokumentaciji, koja se temelji pretežno na kvantitativnom modelu razvoja, ta je skrb bila uglavnom deklarativna.

Stoga, kao posljedica novih stavova i pooštrenih kriterija zaštite prostora nameće se potreba ispravljanja dosadašnje metodologije i ustaljene sheme izrade dokumenata prostornog uređenja gdje su prevladavali funkcionalni i kvantitativni modeli razvoja. Od navedenih modela prostornog razvoja potrebno je danas odustati, ili ih prilagoditi novim spoznajama realistične ravnoteže usklađujući međusobno mogućnosti prostora da podnese određene namjene s jedne strane i potrebe za prostorom s druge strane, a u skladu s principima održivog razvoja, kako ne bi došlo do nepovratnog uništenja neobnovljivih prirodnih resursa. Neusklađenost važećih prostornih planova s novim stavovima na temelju kojih se danas pristupa izradi prostornih planova uređenja i želje da se ima jedan cjelovit temeljni dokument prostornog uređenja Općine osnovni su razlozi pristupanja izradi Plana.

Shvaćajući navedene temeljne razloge, a i neke druge, te spoznavajući vrijednosti prostora i važnost njegove buduće očuvanosti, Općinsko vijeće Općine odlučili su pristupiti izradi Plana te:

u skladu sa zakonskim obvezama i još uvijek važećim Prostornim planom općine Dubrovnik uskladiti prostorno-plansku dokumentaciju s novim političkim ustrojem Županije i u tom kontekstu odredit položaj Općine;

detaljnijom evidencijom i revalorizacijom spomenika graditeljske i prirodne baštine, evidencijom i vrednovanjem krajobraza, kako prirodnog tako i kultiviranog (modificiranog), ali i umjetnog (antropogenog, kulturnog), čuvajući identitet ambijenta, zaštititi u najvećoj mogućoj mjeri kulturno i prirodno nasljeđe Općine, kao buduće temeljne podloge razvoja turizma, ali i svekolike kvalitete življenja u Općini;

zaštititi prostor od uništavanja, neracionalnog trošenja, od nekvalitetne i nedovoljno promišljene izgradnje, svađanjem svega navedenog na što je moguće manju mjeru;

preispitati građevinska područja u još važećem Prostornom planu općine Dubrovnik i smanjiti ih tamo gdje su pretjerano i nepotrebno velika, povećati ih gdje je to nužno, odnosno, predvidjeti (čak i) nova na onim mjestima gdje će ona doprinijeti razvoju i zadržavanju stanovništva u zavičaju ne remeteći time osnovna polazišta i ciljeve zaštite prostora;

prikupiti podatke od relevantnih organizacija o postojećoj komunalnoj infrastrukturi i prikazati planove razvoja;

B. ZAKONSKI OKVIRI

Temeljni zakonski okviri za izradu Plana su *Ustav Republike Hrvatske*, *Strategija prostornog uređenja Republike Hrvatske* i *Plan prostornog uređenja Republike Hrvatske* te *Zakon o prostornom uređenju* (NN 30/94, 68/98 i 100/04). *Zakonom o prostornom uređenju* propisana je dokumentacija, dokumenti i postupci, koji se moraju donositi ili trajno obavljati, a koji su polazište ili osnova za izradu Plana.

Njegove odredbe temelje se na Ustavu RH. Ustavne odredbe o korištenju i zaštiti prostora ugrađene su u četiri članka:

Članak 2.

Sabor Republike Hrvatske i narod neposredno, samostalno, u skladu s Ustavom i Zakonom, odlučuje (...)

- o očuvanju prirodnog i kulturnog bogatstva i korištenju njime.

Članak 3.

(...) očuvanje prirode i čovjekovog okoliša (...) najviše su vrednote ustavnog poretka Republike Hrvatske.

Članak 52.

More, morska obala i otoci, vode, zračni prostor, rudno blago i druga prirodna bogatstva, ali i zemljište, šume, biljni i životinjski svijet, drugi dijelovi prirode, nekretnine i stvari od osobitog kulturnoga, povijesnoga, gospodarskog i ekološkog značenja, za koje je zakonom određeno da su od interesa za Republiku, imaju njezinu osobitu zaštitu.

Članak 69.

Svatko ima pravo na zdrav život. Republika osigurava pravo građana na zdrav okoliš. Građani, državna, javna i gospodarska tijela i udruge, dužni su, u sklopu svojih ovlasti i djelatnosti, osobitu skrb posvećivati zaštiti zdravlja ljudi, prirode i ljudskog okoliša.

Strategija prostornog uređenja Republike Hrvatske i Program prostornog uređenja Republike Hrvatske prvi su planski dokumenti, koji daju opća polazišta i ciljeve, temeljna načela i principe uređenja prostora, a koji trebaju biti osnova izrade dokumenata prostornog uređenja.

Programom mjera za unapređenje stanja u prostoru Općine (2001.) određeni su dokumenti prostornog uređenja, koji se trebaju donijeti za prostor Općine, pri čemu je Plan naznačen kao prvi i temeljni.

Zakon o prostornom uređenju (NN 30/94, 68/98, 61/00, 32/02, 100/04) daje temeljne okvire planiranja, a to osobito Izmjene i dopune zakona o prostornom uređenju (NN 100/04) kao i Uredba o uređenju i zaštiti zaštićenog obalnog područja mora (NN 128/04).

Konačno, prvi viši Plan na koji se nastavlja ovaj Plan od prosinca 2003. godine je Prostornim plan Dubrovačko-neretvanske županije, potom Usklađeni Prostorni plan Dubrovačko-neretvanske županije s Uredbom o uređenju i zaštiti zaštićenog obalnog područja mora te na kraju Izmjene i dopune prostornog plana Dubrovačko-neretvanske županije.

C. TEMELJNI POSTUPAK IZRADE PLANA

Sukladno izloženim polazištima, koja su uključila razloge izrade Plana i zakonske okvire, a posljedično potrebni sadržaj i strukturu samog Plana, odabrana je i metoda ,odnosno postupak njegove izrade, koja se prvenstveno temeljila na:

detaljnem upoznavanju prostora i potreba za prostorom;

upoznavanju, evidentiranju i valorizaciji vrijednosti prirodnog nasljeđa,

upoznavanju, evidentiranju i revalorizaciji vrijednosti graditeljskog nasljeđa;

upoznavanju fizičke, društvene, gospodarske, socijalne i druge strukture Općine i svekolikih prostornih potreba;

ocjeni mogućnosti prostora da u kontekstu vrijednosti prirodnog i kulturnog nasljeđa odgovori na: prostorne zahtjeve na razini Općine i na prostorne zahtjeve na razini lokalnih zajednica.

Dakle, u svojoj biti, postupak izrade Plana zasnivao se na mogućnostima prostora da u danim uvjetima i prirodnim ograničenjima primi određene funkcije bez štete za prirodni okoliš i njegov krajobraz, a sukladno principima “održivog razvoja” i da zatim u skladu s navedenim principima zadovolji potrebe lokalnih sredina.

U cilju ostvarivanja navedenog metodološkog postupka izrađivač plana ostvario je suradnju s općinskim službama, koje su mu osigurale detaljno upoznavanje prostora Općine s jedne strane i upoznale ga s potrebama Općine i lokalnih zajednica s druge strane. Paralelno su rađene studije koje su obradile demografsku, prirodnu i graditeljsku komponentu prostora.

Izrađivač plana izvršio je sintezu, koja je rezultirala tekstom i grafičkim priložima uobičajenim u elaboratu Plana.

Tijekom izrade Plana poštovane su zakonske formalnosti propisane *Zakonom o prostornom uređenju* (NN 30/94, 68/98, 61/00, 32/02 i 100/04), *Uredbom o javnoj raspravi u postupku donošenja prostornih planova* (NN 101/98), i *Pravilnikom o sadržaju, mjerilima kartografskim prikazima, obaveznim prostornim pokazateljima i standardu elaborata prostornih planova* (NN 106/98).

D. NOVELACIJE PLANA

I. izmjene i dopune PPUO Janjine

I. izmjene i dopune PPUO Janjine donesene su 2011. godine sukladno Odluci o donošenju objavljenoj u Službenom glasniku Dubrovačko-neretvanske županije 3/11. Osnovni razlozi za izrade I. izmjena i dopuna PPUO Janjina bili su promjene u nizu propisa nastale u razdoblju od donošenja Prostornog plana uređenja Općine Janjina („Službeni glasnik Dubrovačko-neretvanske županije“, broj 03/07), zatim potreba za djelomičnom revizijom utvrđene prostorne organizacije i urbanističkih parametara te akumuliranje značajnog broja utemeljenih zahtjeva za izradu izmjena i dopuna dostavljeni Jedinstvenom upravnom odjelu Općine Janjina sukladno članku 81. tada važećeg Zakona o prostornom uređenju i gradnji (dalje: ZPUG). Pored navedenog bilo je potrebno izraditi i usklađenje s Prostornim planom Dubrovačko-neretvanske županije (dalje: PPDNŽ).

I. izmjene i dopune PPUO Janjine koje su obuhvatile tekstualni i grafički dio plana, odnosile su se na: izmjene i dopune Odredbi za provođenje PPUO Janjina koje su se u proteklom periodu primjene PPUO Janjina pokazale razmjerno ograničavajuće u smislu razvojnih potreba Općine Janjina; korekcije obuhvata planova užih područja; reviziju izgrađenog i neizgrađenog dijela građevinskog područja u okviru PPUO Janjina, a temeljem usklađenja sa ZPUG i analize stanja na terenu; izmjene i dopune u segmentu potrebnog usklađenja s rješenjima izmjena i dopuna PPDNŽ-a; izmjene i dopune temeljene na očitovanjima, zahtjevima i mišljenjima javnopravnih tijela i drugih sudionika utvrđenih Odlukom o izradi;- izmjene i dopune u segmentu planiranja rješenja odvodnje otpadnih voda u tekstualnom i kartografskom dijelu Plana; te nužne izmjene i dopune temeljene na usklađenju sa ZPUG.

II. izmjene i dopune PPUO Janjine

Izrada II. izmjena i dopuna Prostornog plana uređenja Općine Janjina pokrenuta je Odlukom o izradi II. (ciljanih) izmjena i dopuna Prostornog plana uređenja Općine Janjina (Službeni glasnik Dubrovačko-neretvanske županije, broj 5/15, 8/15; dalje: Odluka o izradi).

Pravna osnova za izradu i donošenje II. izmjena i dopuna PPUO Janjine je Zakon o prostornom uređenju (NN 153/13; dalje: Zakon).

Prošlo je približno pet godina od I. izmjena i dopuna PPUO Janjina te su se u međuvremenu pojavile potrebe djelomičnom revizijom prostorno-planskih rješenja kako bi se ovim rješenjima ostvarile razvojne potrebe Općine te omogućila brža i jednostavnija provedba određenih zahvata u prostoru na način da se omogući njihova realizacija u kraćem roku uzimajući u obzir razinu komunalnog uređenja i imovinsko-pravni statusa zemljišta unutar obuhvata i slično.

Pored usklađenja s izmijenjenom regulativom i PPDNŽ-om, te korekcijama određenih urbanističkih parametara određenih provedbenim odredbama, izmjene i dopune odnose se i na korekcije planskih rješenja temeljem očitovanja javnopravnih tijela, reviziju izgrađenih i neizgrađenih dijelova građevinskih područja te ostale korekcije i dopune planskih rješenja koja su se kroz implementaciju važećeg Plana pokazala teško provediva (u provom redu u dijelu plana kojim se određuje namjena površina - gdje je specifično izdvojena problematika utvrđivanja reciklažnog dvorišta unutar GZ „Vardište“, revizija izdvojenih građevinskih područja (izvan naselja) gospodarske namjene u skladu s razvojnim potrebama Općine Janjina i zainteresiranih dionika te određivanje istražnih površina za eksploataciju mineralnih sirovina – kamenoloma. Nadalje, Odlukom o izradi navedeno je kako se na planiraju promjene granica građevinskih područja naselja (GPN-a) niti će se planirati nove površine GPN-a, uz iznimku zamjene rubnih čestica GPN-a bez povećanja ukupne površine istog građevinskog područja.

II. izmjene i dopune Prostornog plana uređenja Općine Janjina

Utvrđenim izmjenama i dopunama PPUO Janjina omogućuje se ravnomjeran i uravnotežen razvoj na području Općine, te povećanje razine usluge i kvalitete izgrađenog okoliša. Sukladno programskim određenjima Odluke o izradi II. izmjene i dopune PPUO Janjina obuhvaća izmjene tekstualnog i grafičkog dijela plana te obrazloženja, a u postupku su bili razmatrani isključivo zahtjevi koji su bili predmetom Odluke o izradi.

1. POLAZIŠTA

1.1. POLOŽAJ, ZNAČAJ I POSEBNOSTI PODRUČJA OPĆINE U ODNOSU NA PROSTOR I SUSTAV ŽUPANIJE I DRŽAVE

1.1.1. TEMELJNI PODACI O STANJU U PROSTORU

Današnje upravno-teritorijalno ustrojstvo Republike Hrvatske uređeno je Ustavom Republike Hrvatske, i među ostalim zakonima, Zakonom o područjima županija, gradova i općina u Republici Hrvatskoj (NN br: 90/92, 29/94 i 10/97, 124/97, 50/98, 68/98, 22/99, 42/99, 117/99, 128/99, 44/00, 129/00, 92/01, 79/02 i 25/03), kojim je Zakonom prostor nekadašnje općine Dubrovnik podijeljen je na devet novih Općina i jedan Grad. Jedna od novoformiranih Općina je i Općina Janjina.

Ovaj Plan izrađuje se za područje Općine Janjina i primjenjivat će se na njenom teritoriju. Danom stupanja na snagu ovoga Plana na njenom teritoriju prestaju važiti svi tekstualni i grafički dijelovi Prostornog plana općine Dubrovnik (Službeni glasnik općine Dubrovnik 12/86, 10/87, 3/89, 13/89, 8/91)

Općina Janjina prostire se na 29,92 km². Prema Popisu stanovništva 1991. godine imala je 555 stanovnika, a prema Popisu stanovništva 2001. godine 593 stanovnika, koji su živjeli u, statistički promatrano, 5 naselja. Središnje naselje Janjina imalo je 2001. godine 256 stanovnika, a srednje naselje Općine samo 119 stanovnika, što je povećanje i odnosu na 111 stanovnika 1991. godine. Gustoća stanovništva iznosila je 1991. godine minimalnih 18,5 stanovnika po km², a 2001. godine nešto više, 19,8 stanovnika po km²

Istovremeno Dubrovačko-neretvanska županija u kojoj je i Općina Janjina prostire se na 1783 km² kopnene površine, a prema popisu stanovništva 1991. godine imala je 126329 stanovnika, 2001. godine 108282 stanovnika, koji su živjeli u 225 naselja. Srednje naselje Županije imalo je 1991. godine 561 stanovnika, a 2001. godine manje, 481 stanovnika. Gustoća stanovništva iznosila je 1991. godine 70,8 stanovnika po km², a 2001. godine je nešto pala i iznosila je 60,7 stanovnika po km².

Prema tome Općina Janjina u županijskom prostoru sudjeluje sa 1,7 % površine i svega 0,55% stanovništva prema Popisu 2001. godine, a u broju naselja participira s 2,2% (Tablica 1).

Uspoređujući kretanje broja stanovnika uočavamo da stanovništvo Županije u razdoblju 81/71 (indeks 1,07), i u razdoblju 91/81 (indeks 1,09) konstantno raste, dok je o zadnjem popisnom razdoblju značajnije palo (indeks 0,90). U istim periodima populacija Općine pada. Indeks pada 91/81 iznosio je 0,93. Međutim u zadnjem popisnom razdoblju 01/91 Općina pokazuje lagani oporavak s indeksom 1,07.

II. izmjene i dopune Prostornog plana uređenja Općine Janjina

TABLICA 1
OSNOVNI PODACI O STANJU U PROSTORU

ŽUPANIJA DUBROVAČKO- NERETVANSKA OPĆINA JANJINA	POVRŠINA		STANOVNICI						STANOVI						DOMAĆINSTVA			GUSTOĆA NASELJENOSTI	
			POPIS 1981.		POPIS 1991.		POPIS 2001.		POPIS 1981.		POPIS 1991.		POPIS 2001.		POPIS 1981.	POPIS 1991.	POPIS 2001.	1991.	2001.
	Km2	%	Broj	%	Broj	%	Broj	%	Broj	%	Broj	%	Broj	%	Broj	Broj	Broj	St / Km2	St / Km2
ŽUPANIJA ukupno	1783,7	100,0	115683	100,0	126329	100,0	108282	100,0	26523	100,0	48414	100,0	-	100,0	29156	39012	-	70,8	60,7
Gradovi ukupno																			
Gradovi pojedinačno																			
Općine ukupno																			
Općina Janjina	29,9	1,7	595	0,5	555	0,4	593	0,5	0,0	0,0	798	1,6	-	-	-	230	-	18,5	19,8

Izvor: Publikacije Državnog zavoda za statistiku, Zagreb. Podaci nisu cjeloviti, jer neki još nisu objavljeni za Popis 2001. godine.

Dubrovačko-neretvansku županiju čini pet Gradova i 17 Općina¹. Usporednom analizom sedam odabranih činitelja što zastupaju: kvantitativne, vitalne, dinamičke, društveno-gospodarske i demografske karakteristike Gradova/Općina i time na određen način zrcale njihovo demografsko stanje, moguće je dati razmjerno objektivnu sliku (demografske) pozicije svakog Grada/Općine promatranog prostora. Ovakva analiza, može ukazati i na eventualne anomalije stanja te na izvjestan način pruža razmjerno objektivnu (skupnu) prostorno-demografsku sliku pozicije Gradova/Općina (ili naselja) u okviru određenog prostora.

Prikaz na Grafikonu 1 zorno pokazuje hijerarhijski slijed Gradova/Općina Dubrovačko-neretvanske županije. Apcisa prikazuje slijed Gradova/Općina, a ordinata kumulativne vrijednosti diferencija zbroja rangova, jer se ovim matematičkim postupkom jasno mogu grafički uočiti lomovi kontinuiteta funkcije i lako se mogu odrediti grupacije, koje teško možemo prepoznati promatrajući samo slijed brojaka. Ne ulazeći u dublje analize, ukratko, iz grafikona 1 možemo uočiti hijerarhijski slijed tri izrazito definirane grupacije Gradova/Općina Županije².

Na čelu se nalazi, naravno, Grad Dubrovnik promatran zajedno sa Župom Dubrovačkom kao cjelina³. Grad Metković na vrlo je visokom drugom mjestu.

¹ U ovoj analizi Grad Dubrovnik i Općina Župa Dubrovačka promatrani su kao jedna cjelina, budući naselja Općine Župe Dubrovačke u popisu stanovništva 1991. godine nisu bila iskazana kao samostalna naselja s pridruženim statističkim podacima u službenim publikacijama Državnog zavoda za statistiku. Za tu diferencijaciju trebalo je ući u statističke popisne krugove. Zato navedena analiza koristi 21 jedinicu lokalne samouprave umjesto 22.

² Korišteni su podaci Popisa stanovništva 1991. godine jer za 2001. godinu još nema svih potrebnih podataka.

³ Grad Dubrovnik i Župa Dubrovačka za potrebu izrade ovoga Plana nisu razdvajani na posebne jedinice.

Iznenadujuće visoko mjesto ima i Općina Lastovo¹, a slijede je Gradovi Korčula i Ploče. Svi navedeni čelni Gradovi, odnosno Općine središta su širih prostora, pa i nije čudno što su se izdvojili iz promatranog skupa kao čelna naselja.

Slijedi grupa, koju tvore četiri Grada/Općine, razmjerno još uvijek hijerarhijski dosta visoko smještena. Sačinjavaju je Grad Opuzen, Općine Orebić, Konavle i Vela Luka. To su manja središta što popunjavaju međuprostore, ili su na povoljnim prometnim pozicijama.

Slijedi posljednja, najveća skupina od 12 Općina na čelu s Općinom Trpanj, a na začelju s Općinom Zažablje. U ovoj skupini smještena je i Općina Janjina. Trebalo bi izvršiti detaljniju analizu pozicije svake Općine pojedinačno. U ovoj kvantitativnoj analizi Općina Janjina je u okviru Dubrovačko-neretvanske županije smještena dosta nisko.

Pozicija Općine Janjina rezultat je ujednačenih i prosječnih vrijednosti svih sedam odabranih pokazatelja, od kojih niti jednog ne bi mogli istaknuti kao posebno značajnog bilo u dobrom, ili lošem smislu. Navedena pozicija rezultat je i geoprometnog položaja. Položaja na državnoj cesti D-414, koja vodi preko naselja Orebić trajektom na otok Korčulu.

1.1.1.1. SMJEŠTAJ, VELIČINA I GEOPROMETNI POLOŽAJ

Pelješac - stariji naziv Stonski rat ili samo Rat poluotok je na istočnoj obali Jadranskog mora. Dug 71 km, širok 2,5-7 km. obuhvaća 355 km². Leži između Neretvanskog i Malostonskog kanala na sjeveroistoku te Pelješkog i Mljetskog kanala na jugu i jugozapadu. S kopnom ga veže 1300 m široka Stonska prevlaka.

Općina Janjina dio je megaregije jadranske Hrvatske kojoj pripada i županija Dubrovačko-neretvanska. U užem smislu ona je dio jugoistočne dalmatinske makroregije s arhipelagom. Južna Dalmacija je najmanji, najuži i najrjeđe naseljeni dio megaregije (županija Dubrovačko-neretvanska po gustoći je inače 14. među županijama i gradom Zagrebom). Čine je otoci Korčula, Lastovo i Mljet od većih te dubrovački arhipelag Elafitskih otoka, poluotok Pelješac, dubrovačko priobalje jugoistočno od poteza Klek - Neum i Konavle

¹ Visoka pozicija Lastova, obzirom na odabrane analizirane pokazatelje, sasvim je logična i odličan je odraz njegove izolirane i zato "samodovoljne" pozicije. Obzirom na broj stanovnika razmjerno ih dosta radi u uslužnim djelatnostima (jednostavno neke usluge moraju biti), dnevno ne migriraju na rad u druge radne centre, indeks rasta je razmjerno visok (91/81: 1.28) i razmjerno je malo domaćinstava s poljoprivrednim gospodarstvom (18,3%).

GRAFIKON 1

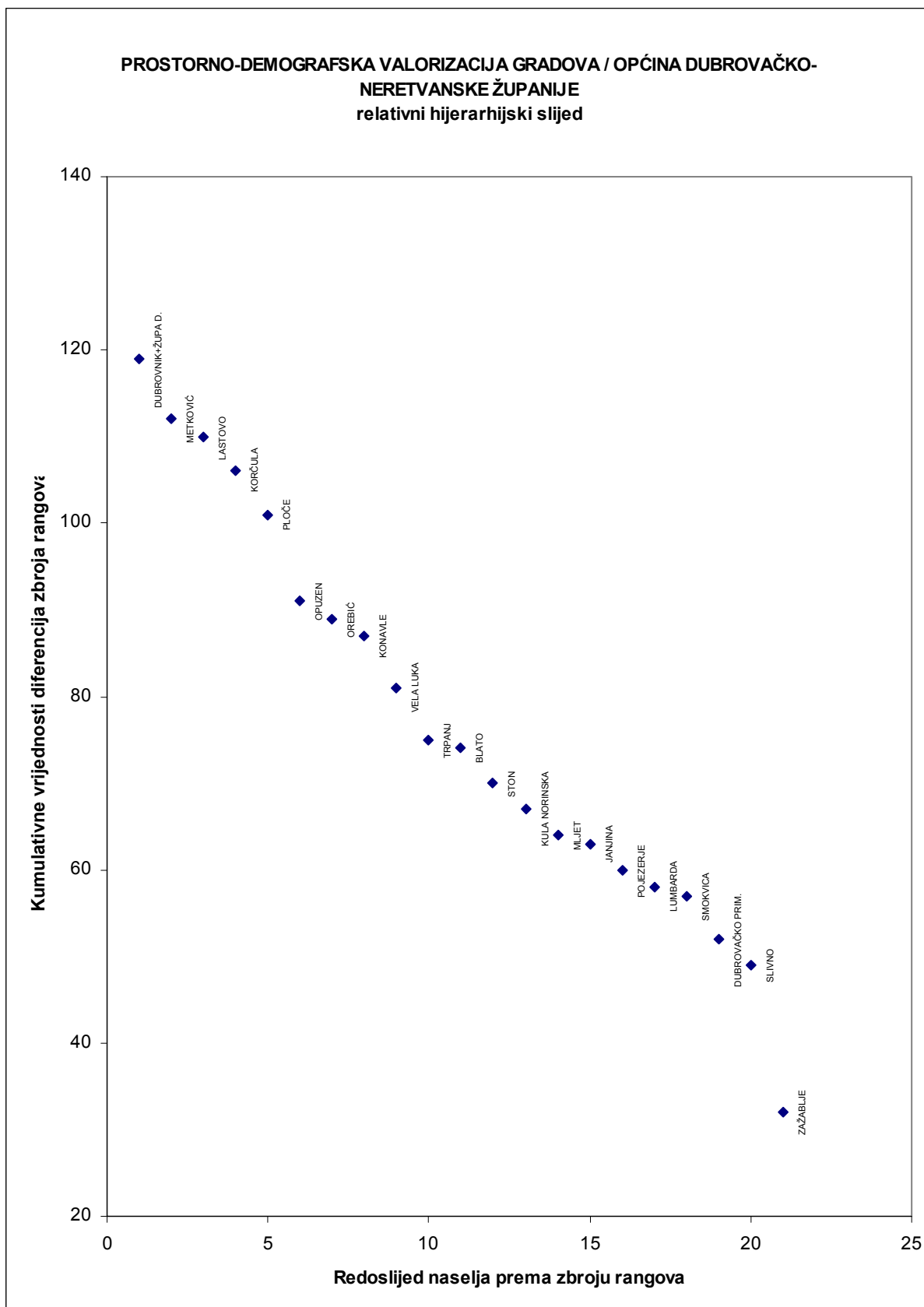

do Sutorine. To je jedini dio južnog Hrvatskog primorja, koji nema svoju zagoru unutar Republike Hrvatske, jer neposredno iza obale prelazi u hercegovački krš Republike Bosne i Hercegovine i primorja Crne Gore.

Prostorni domet jugoistočne Dalmatinske makroregije s arhipelagom, praktično Županije Dubrovačko-neretvanske, teži pokrivanju cijele južne Dalmacije, međutim, utjecaj Dubrovnika na rubne predjele makroregije (Korčula, sjeverozapadni dio Pelješca, Lastovo, Ploče) slabiji je od odgovarajućih utjecaja ostalih regionalnih centara u južnome Hrvatskom primorju (Splita na pr.). Stoga valja razlikovati prostore uže i šire dubrovačke makroregije. Uži bi obuhvatio prigradsko priobalje s Elafitskim otocima, Župom i Konavlima, a širi gotovo cijelu južnu Dalmaciju, odnosno administrativno gledajući, preostali dio Županije Dubrovačko - neretvanske čiji je dio i Općina Janjina.

Općina Janjina smještena u sjeverozapadnom dijelu Županije geografski je dio pelješkog kraja, koji nije jedinstven prostor, već se sastoji od dijela otoka Korčule i poluotoka Pelješca, kojega uska Stonska prevlaka veže sa susjednim kopnom.

Pelješki kraj ima prijelazno obilježje između splitske i dubrovačke regije, jer se zapadni dio Pelješca i otok Korčula nalaze u snažnom utjecaju Splita preko Vela Luke, Trpnja i Ploča, dok istočni Pelješac s Općinama Janjina i Ston ulazi u izrazitu gravitacionu zonu Dubrovnika.

Sudbinsku ulogu u životu ovoga prostora imao je njegov granični položaj između Venecije i Dubrovnika, te ekonomska snaga i pomorsko značenje Dubrovačke republike.

Prostor jugoistočne Dalmatinske makroregije s arhipelagom u cijelosti je dio Županije Dubrovačko - neretvanske, koja je prostorno nešto šira, jer su u nju uključeni i prostori oko gradova Ploče i Opuzen.

Promatrajući prometno-geografsku situaciju prostora u okviru države i njenog središnjeg dijela i glavnog grada Zagreba, tada je položaj ovoga prostora izrazito nepovoljan.

Kontinuitet naseljenosti na prostoru poluotoka Pelješca pratimo od prapovijesti preko Ilira i Rimljana, od kojih najviše ostataka ima do sada na prostoru Stona i Janjine. U prostoru su razasute brojne gomile i ostaci gradina, naročito pored Janjine, Nakovnja, Vignja, Podvlaštice (pored Orebića). Prisutnost grčkih kolonista potvrđuju nalazi ulomaka keramike i novca, oko Vignja, npr. Nalazi iz rimskog perioda brojniji su: Orebić, Viganj, uvala Sutvid, Lovište, Trpanj, Žuljana, Ston, Sreser - okolica Janjine. Plinije Stariji naziva Pelješac - Rhatanae Chersonesus - od tog oblika

izvedeni su srednjovjekovni nazivi: Art, Rat, Stonski rat. Po propasti Zapadnorimskog carstva ovaj prostor dolazi u interesnu sferu Bizanta, a oko IX. st. drže ga Neretljani. Od 1333. godine, pa do sloma Dubrovačke republike trajno je u njenoj vlasti.

Starokršćansko doba i predromanika ostavili su svjedočanstva malim crkvicama, sakralnim objektima u prostoru oko Stona: Sv. Mihajlo, Sv. Martin, Sv. Petar, Gospa od Lužina, Sv. Mandaljena.; Sv. Juraj u Ponikvama. Iz kasnog su srednjeg vijeka brojne crkvice s grobljima. Pokoje postaju samostani.

1.1.1.2. PRIRODNE SVOJSTVENOSTI KRAJA

Svojim oblikom i položajem, južna je Dalmacija u klimatsko - pejzažnom pogledu maritimnija i ugodnija s manje bure, a više juga nego ostali dijelovi Dalmacije na sjeveru. Krš i ovdje prevladava, a tla su veoma skućena i bez stalnih površinskih tekućica. Biljni pokrivač je zagasitiji i osim u kopnenom stonsko-dubrovačkom zaleđu, bujniji nego drugdje u Dalmaciji.

Iako je Općina smještena na poluotoku skoro po svemu je otočnog karaktera. More i morska obala u potpunosti prožimaju krajolik i život ljudi Općine. Gospodarstvo Općine bitnim dijelom turistički orijentirano, vezano je uz komponentu mora, a dijelom i kopna (poljodjelstvo – vinogradarstvo). Još uvijek čisto, prozirno i plavo more je bitna sastavnica razvoja Općine i kraja, kako u prošlosti, tako i danas, a biti će to vjerojatno i u budućnosti. More i njegova ekološka ranjivost zahtijevaju dodatne napore u zaštiti, od izgradnje i uništavanja obalnih prostora i u sprječavanju njegovog zagađenja ispuštanjem svekolikog otpada, čime se posredno štiti njegova fauna i flora

U kopnenom dijelu Općine, u reljefu Pelješca prevladavaju nizovi vapnenačkih bila i dolomitskih udolina. Dolomitsku podlogu pokrivaju najvrednije poljoprivredne površine. Bliže moru brojne su naplavine i zone fliša.

Južni položaj i maritimnost ublažavaju termičke ekstreme i klimu čine ugodnom iako ponekad iznenade studeni prodori s kopna (pa je tako u naselju Orebić zabilježeno -6,5 0C kao apsolutni minimum).

Biljni pokrov je veoma oskudan. Ratarsko-stočarsko iskorištavanje prostora utjecalo je na devastaciju biljnog pokrova u kojemu su ostali često goli vapnenački kamenjari, ili prostrane površine gariga. Tablica 2.

Životinjski svijet Pelješca i Općine bogat je i različit, ali nije do danas detaljnije i sistematski istraživao. Uglavnom je zastupljena autohtona fauna. Masiv Sv. Ilije poznat je i pod nazivom Monte Vipera što znači brdo zmija, kojih zaista ima dosta i nije rijetkost sresti poskoka. U ovom kraju ima i dosta muflona koji se danas smatra već autohtonom vrstom.

Općina spada u trusna područja. Delta Neretve pripada velikom seizmičkom bloku koji obuhvaća područje donjeg toka rijeke Neretve, kanal između Neretve i poluotoka Pelješca i srednji dio poluotoka Pelješca kojemu pripada i Općina. U ovom području potresi se više ističu intenzitetom (VII - VIII0 MCS) nego učestalošću.

TABLICA 2
STRUKTURA POLJOPRIVREDNOG I ŠUMSKOG ZEMLJIŠTA U OPĆINI

Općina /Županija	Ukupna površina ha	Poljoprivredne površine ha	Obradive površine ha	Oranice ha	Šumsko zemljište ha	neplodno zemljište ha
Općina Janjina	2992	2713	898	100	630	308
Županija	282200					

1.1.2. PROSTORNO-RAZVOJNE I RESURSNE ZNAČAJKE

Potencijal skoro svakog prostora, pa tako i prostora na kojemu se prostire Općina Janjina za ukupni gospodarski, društveni i kulturni razvoj zavisi i ogleda se u nekoliko povoljnih, odnosno nepovoljnih čimbenika.

U Općini prvenstveno su to:

- prostor i okoliš sa svojim resursima i elementima, koji se u njemu pojavljuju i koji predstavljaju prirodni temelj svakog života i razvitka. Uglavnom su ograničeni i neponovljivi;
- stanovništvo, broj, struktura, raspodjela, osobine, način života i njegove potrebe;
- mreža naselja, sustav zajedničkog života stanovništva, manjih središta u mreži seoskih naselja;
- povezanost pojedinih područja Općine međusobno i sa širim državnim prostorom, cestovnim, vodenim, zračnim i drugim infrastrukturnim sustavima;
- postojeće gospodarske jedinice razmještene u prostoru, njihova proizvodna i uslužna funkcija;
- sustav društvenih službi i njihovi objekti, obrazovne, kultura, zdravstvo, socijalna skrb itd.;
- organizacija od Države do Općine u svim njenim oblicima, do sustava lokalne uprave i samouprave, koja funkcionalno i hijerarhijski sudjeluje u procesu donošenja odluka važnih za tijek zajedničkog života i razvitka;

- geopolitički položaj, gospodarsko i strateško okruženje.

Posebnim vrijednostima resursima smatraju se:

- zaštićena područja prirode;
- spomenici graditeljske baštine;
- razvedena morska obala;
- resursi: prirodne šume, nezagađena tla, očuvani kultivirani krajobraz i veliki dio prirodne obale mora.

Od svih navedenih čimbenika, prostor i okoliš predstavljaju temeljno i iskonsko bogatstvo i ograničen prirodni izvor te okvir u kojemu su prisutne sve pojave i odvijaju se sve ljudske djelatnosti. Hrvatska ima veoma kvalitetan prostor i okoliš, a nije osobito bogata, strateškim sirovinama i energetske izvorima, pa uslijed toga svaki pristup razvitku, traži da se najracionalnije i najekonomičnije gospodari s okolišem i prostorom, a to se odnosi osobito na prostor Općine, zbog razmjerno guste naseljenosti i zauzetosti najvrednijeg i najnapućenijeg dijela obale.

Općina nema nikakvih sirovina, možda nešto kamena. Nema niti izvora energije, niti značajnijih količina pitke vode. Prirodna komponenta prostora, elementi prirodnog i uglavnom (još) sačuvanog tradicijskog kultiviranog i kulturnog krajolika te osobito šumoviti predjeli, općinski su najvredniji prirodni izvori, vrijedni čuvanja i podobni da budu temelj za prezentaciju prostora Općine u turističkom gospodarstvu.

Činjenica razvitka znanosti, tehnike, tehnologije, proizvodnje i potrošnje i posljedično snažan proces urbanizacije te osobito novi sustav vrijednosti i privatnog vlasništva, ugrozili su prostor i okoliš Općine, pa je to zahtijevalo novi pragmatičniji pristup planiranju i uređivanju prostora, a on počiva na nekoliko načela:

- Planiranje i uređenje prostora mora obuhvatiti ne samo prostor i njegovo funkcionalno uređenje već i sve pojave koje se javljaju u tom prostoru.
- Temeljni cilj takvog planiranja prostora postizanje je održivog - trajnog i postojanog - razvoja, koji će koristiti sadašnji prostor i okoliš tako da ne dođe do njegovog nepovratnog uništenja.
- Jedno od osnovnih polazišta modernog pristupa prostornom uređenju jest ravnopravno vrednovanje ciljeva zaštite prostora i okoliša s ciljevima razvitka već u prvoj fazi planskog procesa.

Iz svega proizlazi potreba cjelovitog pristupa zaštiti okoliša. Unatoč destrukciji urbane i ruralne konzistentnosti i primjene općih obrazaca oblikovanja i pojednostavljivanja funkcija i oblika. Dijelom su se ipak očuvale povijesne strukture, a još više atraktivni krajobrazi, kao glavna uporišta identiteta Općine, usporedno s atraktivnim i privlačnim prostorima obale.

S gledišta temeljne zadaće uređenja prostora Općine, uvažavajući promjene imovinskopravnog sustava, od važnosti su:

- opasnosti neracionalnog korištenja prostora i
- opasnosti povećanog interesa za izgradnjom na određenim atraktivnim dijelovima obalnog prostora,

U Općini ove su opasnosti prisutne na dijelu njenog priobalnog teritorija orijentiranog prema Mljetskom kanalu.

Nadalje, vrijednost nekog prostora leži i u njegovoj prometnoj povezanosti s važnijim i većim administrativnim, uslužnim i proizvodnim središtima izvan njega. Tek se tada potencijalni resursni kapaciteti prostora mogu aktivirati. Obzirom na stanje prometnica te prometnih pomorskih veza, općinski prostor nedopustivo je prometno zapostavljen. Loše je povezan i sa svojim, inače udaljenim, županijskim centrom Dubrovnikom.

More i morska obala u potpunosti prožimaju krajobraz i život ljudi Općine. Gospodarstvo Općine, dijelom turistički orijentirano, vezano je uz komponentu mora, dijelom poljodjelski orijentirano vezano je uz proizvodnju grožđa i vina. More, još uvijek čisto, prozirno i plavo bitan je potencijal za poticanje razvoja Općine. More je za Općinu značajan prirodni resurs, kako za turističko gospodarstvo, tako i za eventualni razvoj marikulture, a što još nije znanstveno istraženo. More i njegova ekološka ranjivost zahtijevaju dodatne napore zaštite. Istu zaštitu zahtijevaju i brojni vinogradi tipični za poljodjelski kraj Općine.

1.1.3. PLANSKI POKAZATELJI I OBAVEZE IZ DOKUMENATA PROSTORNOG UREĐENJA ŠIREG PODRUČJA I OCJENA POSTOJEĆIH PROSTORNIH PLANOVA

1.1.3.1. POKRIVENOST PODRUČJA OPĆINE PROSTORNIM PLANOVIMA

Općina Janjina prostorno je oblikovana izdvajanjem svog današnjeg teritorija iz bivše općine Dubrovnik u okviru Općine Ston, a potom iz Općine Ston u okvir svojih današnjih granica. Općinski prostor uređuju dokumenti prostornog uređenja:

1. Strategija prostornog uređenja Republike Hrvatske (Sabor RH, 1997.g.), Ministarstvo prostornog uređenja, graditeljstva i stanovanja, Zavod za prostorno planiranje, Zagreb.,
2. Program prostornog uređenja Republike Hrvatske (NN br. 50/1999), Ministarstvo prostornog uređenja, graditeljstva i stanovanja - Zavod za prostorno uređenje, Zagreb,
3. Prostorni plan Dubrovačko-neretvanske županije (Službeni glasnik Dubrovačko-neretvanske županije 6/03, 3/05, 3/06 07/10, 4/12– ispr., 9/13, 2/15, NN 10/15; dalje: PPDNŽ), Županijski zavod za prostorno uređenje, Dubrovnik,

1.1.3.2 KONCEPTUALNA OBILJEŽJA PROSTORNOG RAZVITKA OPĆINE U VAŽEĆIM PLANOVIMA

1.1.3.2.1. STRATEGIJA PROSTORNOG UREĐENJA REPUBLIKE HRVATSKE

Strategija prostornog uređenja Republike Hrvatske načelno usmjerava rješavanje problema prostornog i infrastrukturnog uređenja Republike Hrvatske. Obraduje pojedine segmente problematike prostora koncepcijski i programski na razini interesa Države ne ulazeći, poradi svog prostornog obuhvata u stvarno rješavanje manjih prostornih cjelina. Stoga taj plan treba promatrati kao načelnu strategiju i način ponašanja za Državu, kao što to kaže i sam naslov i u toj strategiji treba uočiti postavke i smjernice djelovanja, te utjecaja predloženih rješenja, na uže prostore kao što je to danas Općina Janjina.

U Strategiji prostornog uređenja Republike Hrvatske za prostor Općine Janjina, od interesa za Općinu u grafičkim priložima možemo iščitati temeljne planske svojstvenosti općinskog prostora:

- naselje Janjinu kao općinsko središte (p:177);
- u prostoru Općine postoje vodonosne naslage bez zaštitnog površinskog pokrivača (p:179);
- prostor Općine pokriva područja crnike (Orno-Quercetum illicis) (p:180);
- prostor Općine pokrivaju dijelom proizvodna tla: visokopogodna i srednje pogodna za poljodjelstvo (p:181);
- na prostoru Općine postoje područja rezervi podzemne vode treće razine kao što je to i cijeli poluotok Pelješac (P:182);

- predstavlja područje degradirane šume i makije, vazdazelene vegetacije (p:183);
- područje obale povoljno je za marikulturu (p:183);
- predstavlja granično područja zaštićenog Malostonskog zaljeva (p:184);
- predstavlja depopulacijsko područje (pp: 188-195);
- područje je sa potencijalnim turističkim lokacijama "C" i "D" razreda (p:205);
- područje je kroz koje prolazi državna cesta D-414 (pp:207-209);
- Drače i eventualno Sreser smatraju se lukama lokalnog značaja (p:210);
- područje je kroz koje prolazi alternativni TK kabel Ston-Korčula (Orebić);
- područje je kroz koje prolazi 110 kV dalekovod Ston-Korčula (Orebić)-Blato;
- područje je koje pripada Vodnom području Dalmatinskih slivova (p:220);
- Općina spada u područja rijetke gustoće naseljenosti.
- Sinteza demografskih procesa pokazuje da u Općini postoji stagnacija demografskih procesa, u nekim dijelovima Općine zaostajanje u razvoju i izrazito zaostajanje u razvoju.

1.1.3.2.2. PROGRAM PROSTORNOG UREĐENJA REPUBLIKE HRVATSKE

Program prostornog uređenja R. Hrvatske definira prioritete razvoja Države za naredno dvogodišnje razdoblje i u njemu se Općina Janjina može prepoznati samo implicitno u smislu svih onih pozitivnih usmjerenja razvoja, od razvoja društvene i tehničke infrastrukture do zaštite prirodne i kulturne baštine, a osobito mora i morske opale (p. 26.).

1.1.3.2.3. PROSTORNI PLAN DUBROVAČKO-NERETVANSKE ŽUPANIJE

PPDNŽ određuje osnovne smjernice uređenja i organizacije koji su od značaja i za razvoj te planiranje prostora Općine. Slijedom navedenog PPDNŽ-om su utvrđena građevinska područja izvan naselja: gospodarske proizvodne namjene – Vardište; gospodarske namjene akvakulture; ugostiteljsko-turističke namjene – Palata; te osnovni uvjeti gradnje i uređenja na njihovom području. Nadalje, određeni su koridori osnovne (prometne i ostale) infrastrukture županijskog značaja te osnovni uvjeti za gradnju i uređenje istih. PPDNŽ između ostalog određuje i uvjete utvrđivanja građevinskih

područja temeljem osnovnih statističkih parametara, gustoće te ranga naselja, gdje je naselje Janjina određena kao lokalno središte. Pored navedenog PPDNŽ-om su utvrđena područja očuvanja prirodnih, krajobraznih i kulturnih vrijednosti, pored onih utvrđenih sukladno sektorskim zakonima gdje se posebno izdvaja područje posebnog rezervata u moru – Malostonski zaljev i Malo more.

1.1.3.3. ODNOS PREMA NEZAKONITOJ IZGRADNJI

U načelu postoje četiri vida nezakonite izgradnje:

- a) na pomorskom dobru;
- b) izvan planiranog građevnog područja;
- c) na površini drugačije namjene;
- d) u okviru planiranog građevnog područja;

Strategijom i Programom prostornog uređenja Republike Hrvatske preporučeno je da se nezakonita izgradnja, tamo gdje je to moguće, uključi u rješenje PPUO/G.

GRAFIKON 2

II. izmjene i dopune Prostornog plana uređenja Općine Janjina

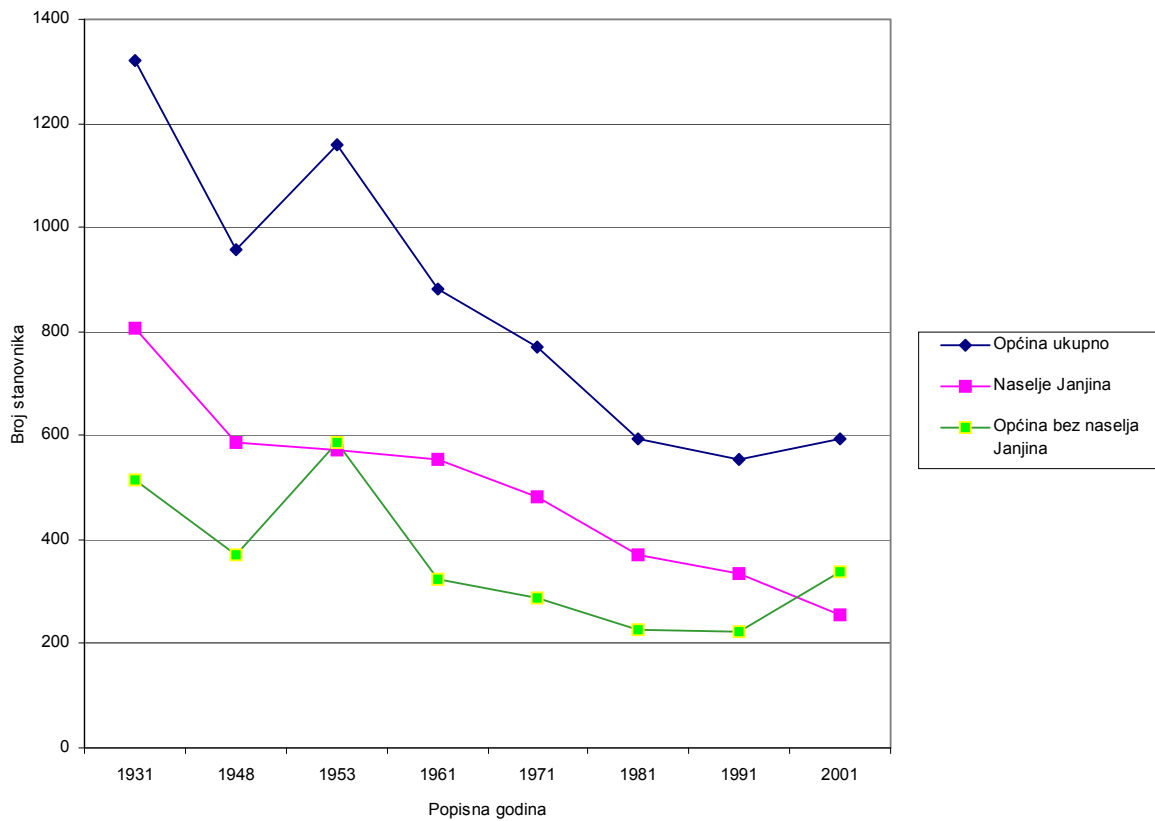

GRAFIČKI PRIKAZ KRETANJA BROJA STANOVNIKA OPĆINE JANJINA OD 1948. DO 1991. GODINE

1.1.4. OCJENA STANJA, MOGUĆNOSTI I OGRANIČENJA RAZVOJA U ODNOSU NA DEMOGRAFSKE, GOSPODARSKE I PROSTORNE POKAZATELJE

1.1.4.1. OCJENA DEMOGRAFSKOG STANJA

1.1.4.1.1. KRETANJE BROJA STANOVNIKA

U Općini, prema Popisu stanovništva 1991. godine živjelo je 555 stanovnika, a 2001. godine 593. U odnosu na stanje 1948. godine kada je na prostoru današnje Općine živjelo 956 stanovnika to je u navedenom vremenskom periodu od 53 godine iskazan apsolutni pad od 401 stanovnika ili 7,6 stanovnika godišnje, odnosno ukupno 40,0% (indeks 0,40).

Međutim, u zadnjem popisnom razdoblju, 1991/2001., stanovništvo Općine pokazuje rast svoje populacije. U tome je periodu iskazan rast od 6,8% (indeks 1,07) što u apsolutnom iznosu 38 stanovnika za deset godina, odnosno 3,8 stanovnika godišnje (Tablica 3 i 19 i Grafikon 2). Osobito je značajan rast izvan općinskog središta čak 51,8% (indeks 1,52). Ovaj se rast prvenstveno odnosi na naselja Sreser (indeks 2,76) i Drače (indeks 1,33) u priobalnom dijelu Općine (Tablica 29).

TABLICA 3
KRETANJE BROJA STANOVNIKA OPĆINE I NASELJA JANJINA

Popisna godina	Općina				Središte - naselje Janjina					Općina bez naselja Janjina			
	Broj stanovnika	Promjena aps.	Promjena %	Indeks	Broj stanovnika	Promjena aps.	Promjena %	Indeks	Relativni udio u općini	Broj stanovnika	Promjena aps.	Promjena %	Indeks
1931	1322				807				61,04	515			
1948	956	-366	-27,7	0,72	585	-222	-27,5	0,72	61,19	371	-144	-27,96	0,72
1953	1159	203	21,2	1,21	573	-12	-2,1	0,98	49,44	586	215	57,95	1,58
1961	881	-278	-24,0	0,76	556	-17	-3,0	0,97	63,11	325	-261	-44,54	0,55
1971	769	-112	-12,7	0,87	481	-75	-13,5	0,87	62,55	288	-37	-11,38	0,89
1981	595	-174	-22,6	0,77	369	-112	-23,3	0,77	62,02	226	-62	-21,53	0,78
1991	555	-40	-6,7	0,93	333	-36	-9,8	0,90	60,00	222	-4	-1,77	0,98
2001	593	38	6,8	1,07	256	-77	-23,1	0,77	43,17	337	115	51,80	1,52
1948-91		-363	-0,4			-329	-56,24	0,57			-34	-9,16	0,60

Izvor: Publikacije Državnog zavoda za statistiku, Zagreb.

Na kretanje ukupnog broja stanovnika Općine bitno utječu kako prirodno kretanje stanovništva (priraštaj) (Tablica 5), tako i prostorna pokretljivost stanovništva (migracije), odnosno u našem slučaju popisom ustanovljeno kretanje stanovništva (Tablice 6 i 7)¹.

¹ FRIGANOVIĆ, M: "DEMOGRAFIJA, STANOVNIŠTVO SVIJETA", Školska knjiga, Zagreb, 1990., p.102.

II. izmjene i dopune Prostornog plana uređenja Općine Janjina

Tipovi općeg kretanja stanovništva u razdoblju od 1994. do 1998. godine ukazuju stalno na vrlo slabu regeneraciju imigracijom (Tablica 4). Dakle, to je imigracijski tip općeg kretanja stanovništva i svi takvi tipovi imaju pozitivnu migracijsku bilancu različitog intenziteta. Samo naselje Janjina ima manje ustaljeno kretanje stanovništva. U godini 1994. iskazuje izumiranje, potom izrazitu depopulaciju 1995. godine. U zadnje tri promatrane godine opći tip kretanja stanovništva naselja Janjine može se okarakterizirati kao vrlo slaba regeneracija imigracijom. Slična kretanja pokazuje i Općina kad se promatra bez svoga središnjeg naselja. Eksodusni tip općeg kretanja stanovništva i svi takvi tipovi imaju negativnu migracijsku bilancu različitog intenziteta. U svakom slučaju, populacija Općine je u navedenom razdoblju pokazivala stalan pad broja stanovnika usprkos imigracije, a što se u zadnjem popisnom razdoblju bitno promijenilo. (Tablica 3, 19, i grafikon 2).

TABLICA 4
TIPOVI OPĆEG KRETANJA STANOVNIŠTVA U OPĆINI JANJINA U RAZDOBLJU 1994. – 1998.

Prostorni obuhvat/godište	1994.	1995.	1996.	1997.	1998.
Općina Janjina	Vrlo slaba regeneracija	Vrlo slaba regeneracija	Vrlo slaba regeneracija	Vrlo slaba regeneracija	Vrlo slaba regeneracija
Naselje Janjina	Izumiranje E4	Izrazita depopulacije	Vrlo slaba regeneracija	Vrlo slaba regeneracija	Vrlo slaba regeneracija
Općina bez naselja Janjina	Vrlo slaba regeneracija	Vrlo slaba regeneracija	Izumiranje E4	Vrlo slaba regeneracija	Vrlo slaba regeneracija

TABLICA 5
STRUKTURA KRETANJA STANOVNIŠTVA OPĆINE U RAZDOBLJU 1994 - 1998. GODINA

Općina Janjina										
Godište		1981	1991	1992	1993	1994	1995	1996	1997	1998
BROJ STANOVNIKA	Aps.	595	555	551	547	543	539	535	531	527
ROĐENI	Aps.					1	2	5	1	2
UMRLI	Aps.					7	6	10	13	15
PRIRODNI PRIRAŠTAJ	Aps.					-6	-4	-5	-12	-13
STVARNI RAST STANOVNIŠTVA	Aps.					-4	-4	-4	-4	-4
DOSELJENO (+) - ISELJENO (-)	Aps.					2	0	1	8	9
DOSELJENO (+) - ISELJENO (-)	%					3,7	0,0	1,9	15,1	17,1
STOPA PRIRODNOG KRETANJA.	%					-11,0	-7,4	-9,3	-22,6	-24,7
STOPA POPISOM UTVRĐ. KRETANJA	%					-7,4	-7,4	-7,5	-7,5	-7,6
Naselje Janjina										
Godište		1981	1991	1992	1993	1994	1995	1996	1997	1998
BROJ STANOVNIKA	Aps.	369	333	329	326	322	319	315	311	308
ROĐENI	Aps.					1	1	3	1	1
UMRLI	Aps.					4	0	8	11	8
PRIRODNI PRIRAŠTAJ	Aps.					-3	1	-5	-10	-7
STVARNI RAST STANOVNIŠTVA	Aps.					-4	-4	-4	-4	-4
DOSELJENO (+) - ISELJENO (-)	Aps.					-1	-5	1	6	3
DOSELJENO (+) - ISELJENO (-)	%					-1,9	-14,4	4,4	20,6	11,0
STOPA PRIRODNOG KRETANJA.	%					-9,3	3,1	-15,9	-32,1	-22,7
STOPA POPISOM UTVRĐ. KRETANJA	%					-11,2	-11,3	-11,4	-11,6	-11,7
Općina Janjina bez naselja Janjina										

II. izmjene i dopune Prostornog plana uređenja Općine Janjina

Godište		1981	1991	1992	1993	1994	1995	1996	1997	1998
BROJ STANOVNIKA	Aps.	226	222	222	221	221	220	220	220	219
ROĐENI	Aps.					0	1	2	0	1
UMRLI	Aps.					3	6	2	2	7
PRIRODNI PRIRAŠTAJ	Aps.					-3	-5	0	-2	-6
STVARNI RAST STANOVNIŠTVA	Aps.					0	0	0	0	0
DOSELJENO (+) - ISELJENO (-)	Aps.					3	5	0	2	6
DOSELJENO (+) - ISELJENO (-)	%					11,8	20,9	-1,8	7,3	25,5
STOPA PRIRODNOG KRETANJA.	%					-13,6	-22,7	0,0	-9,1	-27,4
STOPA POPISOM UTVRĐ. KRETANJA	%					-1,8	-1,8	-1,8	-1,8	-1,8

Izvor: Publikacije Državnog zavoda za statistiku, Zagreb.

Promatrajući podatke Popisa stanovništva 1991. godine¹ o migracijskim obilježjima stanovništva Općine (Tablice 6 i 7) uočavamo da u Općini živi 43,4% doseljenog stanovništva, a da čak 56,6% stanovništva od rođenja stanuje u Općini. Međutim, 15,7% doseljenika došljaci su iz bivše općine Dubrovnik, a samo 13,0% izvan nje. Važno je za uočiti da broj doseljenih iz drugih država iznosi čak 14,8%. Kao mjesta doseljavanja prednjače Drače 87,5% (31,3% iz drugih država) i Sreser 53,5% (28,2% iz drugih država). Slijede naselja Popova Luka (39,3%), Janjina (37,5%) i Osobjava (29,8%). Uzimajući u obzir apsolutne iznose najviše doseljenih ipak ima u naselju Janjina (125 doseljenika) što je u odnosu na cjelokupno doseljeno stanovništvo Općine čak 51,9%. Doseljavanje je bilo u vremenu poslije Drugog svjetskog rata razmjerno jednoliko raspoređeno s tim da se ipak mogu uočiti dva jača vala doseljavanja i to u razdoblju 1946/1960 (24,5%) i u razdoblju 1981/1991 (23,2%). (Tablice 6 i 7). 60,88%

Podaci Popisa stanovništva (još uvijek samo za Općinu kao cjelinu) 2001. godine pokazuju ubrzavanje procesa imigriranja, pa su se odnosi bitno promijenili. Broj stanovnika koji od rođenja stanuju u Općini smanjio se i u apsolutnom i u relativnom iznosu, a zastupljenost doseljenih stanovnika porasla je na čak 60,9% (Tablica 6), što je bitno utjecalo na rast broja stanovnika Općine u zadnjem popisnom razdoblju.

TABLICA 6
MIGRACIJSKA OBILJEŽJA STANOVNIŠTVA OPĆINE 1991. GODINE

Naselje	Broj stanovnika 1991.	Od rođenja stanuje u istom mjestu		Dospeljeno stanovništvo		Dospeljeno iz iste općine (bivše)		Dospeljeno iz druge općine (izvan bivše)		Dospeljeno iz druge države i ostalo	
		Aps.	%	Aps.	%	Aps.	%	Aps.	%	Aps.	%
DRAČE	48	6	12,5	42	87,5	11	22,9	16	33,3	15	31,3
JANJINA	333	208	62,5	125	37,5	50	15,0	40	12,0	35	10,5
OSOBJAVA	47	33	70,2	14	29,8	4	8,5	3	6,4	7	14,9
POPOVA LUKA	56	34	60,7	22	39,3	9	16,1	8	14,3	5	8,9
SRESER	71	33	46,5	38	53,5	13	18,3	5	7,0	20	28,2

¹ Napominjemo da još uvijek nema potpunih podataka Popisa stanovništva 2001. godine po naseljima i Općinama pa su se morali koristiti podaci Popisa stanovništva 1991. godine, iako su se u popisnom razdoblju 1991/2001. godine dogodile značajnije promjene u smislu porasta stanovništva naselja Drače i Sreser.

II. izmjene i dopune Prostornog plana uređenja Općine Janjina

UKUPNO Popis 1991.	555	314	56,6	241	43,4	87	15,7	72	13,0	82	14,8
UKUPNO Popis 2001.	593	232	39,1	361	60,9	24	4,0	99	16,7	110	18,5

Izvor: Publikacije Državnog zavoda za statistiku, Zagreb.

Iz rečenog proizlazi da Općina ima znatne potencijale kojima može privući stanovništvo u svoj prostor, ali se oni temelje samo na atraktivnosti prostora za odmor. Ustanovljeni tipovi općeg kretanja stanovništva Općine odraz su cjelokupnog društveno-gospodarskog razvoja prostora koji je u konačnici imao utjecaj i na demografske procese u Općini.

Razmjerna udaljenost od županijskog središta Dubrovnika, te slaba prometna povezanost sa širim prostorom, ali more i krajobrazno privlačni prostori Općine, osobito priobalne padine prema Neretvanskom kanalu, čine prostor Općine privlačnim za sekundarni vid stanovanja, ali i za turističku ponudu. Sve navedeno je utjecalo, utječe i utjecat će na kretanje stanovništva Općine.

TABLICA 7
STRUKTURA MIGRACIJSKIH OBILJEŽJA STANOVNIŠTVA OPĆINE JANJINA I NASELJA JANJINA 1991. GODINE

Obilježje	Općina			Središnje naselje			Općina bez središta		
	Aps.	%	%	Aps.	%	%	Aps.	%	%
UKUPNO STANOVNIKA	555	100,0		333	100,0		222	100,0	
OD ROĐENJA STANUJE U ISTOM NASELJU	314	56,6		208	62,5		106	47,7	
UKUP. DOSELJ. DO 91.g.	241	43,4	100,0	125	37,5	100,0	116	52,3	100,0
IZ ISTE OPĆINE (bivše)	87		36,1	50		40,0	37		31,9
IZ DRUGE OPĆINE RH	72		29,9	40		32,0	32		27,6
OSTALO	82		34,0	35		28,0	47		40,5
1940. I PRIJE	9		3,7	4		3,2	5		4,3
1941-1945.	4		1,7	3		2,4	1		0,9
1946-1960.	59		24,5	35		28,0	24		20,7
1961-1970.	48		19,9	24		19,2	24		20,7
1971-1980.	33		13,7	18		14,4	15		12,9
1981-1985	23			7			16		
1986-1991	33			23			10		
1981-1991	56		23,2	30		24,0	26		22,4
Ostalo	32		13,3	11		8,8	21		18,1
UKUP. DOSELJ. DO 91.g.	241		100,0	125		100,0	116		100,0

Izvor: Publikacije Državnog zavoda za statistiku, Zagreb

1.1.4.1.2. STRUKTURA STANOVNIŠTVA

SPOLNA I DOBNA STRUKTURA

Dobna struktura odražava društveno-gospodarska zbivanja i političke prilike u prošlosti, a daje temelj za razumijevanje daljnjih mogućnosti reprodukcije stanovništva i neke važne činjenice na temelju kojih je moguće planiranje gospodarskog razvoja.

II. izmjene i dopune Prostornog plana uređenja Općine Janjina

U spolnoj strukturi stanovništva, gledajući cjelokupnu populaciju Općine, prema popisu 1991. godine ženskog dijela populacije ima 7,9% više, pa se realno može kazati da je u Općini nešto veći udio žena. Svojtveno je da u mlađim dobnim skupinama, do dobne skupine 40-44 godine, odnos muškog i ženskog dijela populacije varira od dobne skupine do dobne skupine u korist muškog i ženskog dijela populacije. (Tablica 8). Međutim, od dobne skupine 45-49 godine postotni udio ženskog dijela populacije sustavno prevladava pa u dobnoj skupini 70-74 godine iznosi 22,2%, a u dobnoj skupini 75< godina iznosi čak 39,4%. (Tablica 8.)

Dobna struktura stanovništva Općine po velikim dobnim skupinama prema popisu stanovništva 1991. godine (Tablica 9.) pokazuje da je gotovo polovica populacije Općine u srednjoj dobnoj skupini od 20-59 godina (47,0%), da je dobna skupina od 0-19 godina zastupljenošću izrazito nepovoljno mala (14,6%), a da je zastupljenost u skupini u kojoj je stanovništvo starije od 60 godina veoma veliko (37,1%). Stoga je i koeficijent starosti stanovništva Općine izrazito nepovoljan i iznosi 2,54. Ova njegova vrijednost ukazuje na razmjerno vrlo staro stanovništvo Općine. Poradi podjednagog broja muškaraca i žena, a manjeg broja muškaraca u starijim dobnim razredima to je i koeficijent starosti muškog dijela stanovništva (1,93) povoljniji od koeficijenta starosti ženskog dijela stanovništva (čak 3,18). Oba su koeficijenta izrazito nepovoljna. (Tablice 8 i 9).

TABLICA 8
DOBNA STRUKTURA STANOVNIŠTVA OPĆINE 1991. GODINE

Dobne skupine	Muškarci		Žene		Ukupno	
	Aps.	%	Aps.	%	Aps.	Višak % (+)M (-)Ž
0-4	14	56,0	11	44,0	25	12,0
5_9	8	44,4	10	55,6	18	-11,1
10_14	11	55,0	9	45,0	20	10,0
15-19	8	44,4	10	55,6	18	-11,1
20-24	20	60,6	13	39,4	33	21,2
25-29	24	52,2	22	47,8	46	4,3
30-34	23	67,6	11	32,4	34	35,3
35-39	14	42,4	19	57,6	33	-15,2
40-44	15	68,2	7	31,8	22	36,4
45-49	5	25,0	15	75,0	20	-50,0
50-54	14	37,8	23	62,2	37	-24,3
55-59	17	47,2	19	52,8	36	-5,6
60-64	21	37,5	35	62,5	56	-25,0
65-69	24	50,0	24	50,0	48	0,0
70-74	14	38,9	22	61,1	36	-22,2
75 i više	20	30,3	46	69,7	66	-39,4
Nepoznato					7	
UKUPNO	252	45,4	296	53,3	555	-7,9

Izvor: Publikacije Državnog zavoda za statistiku, Zagreb.

II. izmjene i dopune Prostornog plana uređenja Općine Janjina

TABLICA 9
DOBNA STRUKTURA STANOVNIŠTVA OPĆINE PO VELIKIM DOBNIM SKUPINAMA 1991. GODINE

Dobne skupine	Muško stanovništvo		Žensko stanovništvo		Ukupno stanovništvo	
	Aps.M	%M	Aps.Ž	%Ž	Aps.U	%U
0-19	41	7,4	40	7,2	81	14,6
20-59	132	23,8	129	23,2	261	47,0
60 +	79	14,2	127	22,9	206	37,1
Ostalo					7	1,3
Ukupno	252	45,4	296	53,3	555	100,0
Indeks starosti	1,93		3,18		2,54	

Izvor: Publikacije Državnog zavoda za statistiku, Zagreb.

U pravilu, ona naselja/Općine/Gradovi koja imaju konstantan demografski nazadak imaju i nepovoljan odnos starosnih razreda. Ako se uzme da je vrijednost koeficijenta 0,4 granična vrijednost, koja određuje što se u budućnosti može očekivati u razvoju naselja/Općine/Grada, tada se za sve vrijednosti koje premašuju vrijednost navedenog indeksa može očekivati manje ili više daljnja negativna tendencija demografskog razvoja. Indeks starosti na razini Općine iznosi 2,54 što je izrazito nepovoljno, gotovo tragično.

TABLICA 10
DOBNA STRUKTURA STANOVNIŠTVA OPĆINE PO VELIKIM DOBNIM SKUPINAMA I NASELJIMA 1991. GODINE

Naselje	Broj stanov.	0-19		20-59		60 +		Nepoznato		Koeff. starosti
		Aps.	%	Aps.	%	Aps.	%	Aps.	%	
POPOVA LUKA	56	15	26,8	23	41,1	18	32,1	0	0,0	1,20
DRAČE	48	6	12,5	26	54,2	12	25,0	4	8,3	2,00
SRESER	71	8	11,3	39	54,9	22	31,0	2	2,8	2,75
JANJINA	333	46	13,8	152	45,6	134	40,2	1	0,3	2,91
OSOBJAVA	47	6	12,8	21	44,7	20	42,6	0	0,0	3,33
UKUPNO	555	81	14,6	261	47,0	206	37,1	7	1,3	2,54

Izvor: Publikacije Državnog zavoda za statistiku, Zagreb.

GOSPODARSKA STRUKTURA

Prema popisu stanovništva 1991. godine od ukupnog broja stanovnika Općine bilo je 45,2% aktivnih i 31,2% uzdržavanih, a 19,1% s osobnim izvorima prihoda. (Tablica 11). Iz iste tablice vidimo da je odnos primarnih, sekundarnih i tercijarnih djelatnosti nejednak. Sekundarne su djelatnosti najslabije zastupljene. Zastupljene su sa zanemarivih 3,2% aktivnog stanovništva s podjednako malim brojem zaposlenih u industriji i građevinarstvu. Slijede primarne djelatnosti sa značajnih 13,9% od aktivnog stanovništva. Stanovništvo ovoga sektora djelatnosti u cijelosti je aktivno u djelatnosti poljodjelstva i ribarstva. Mali postotak zaposlen je u vodoprivredi (NPKL). Aktivno stanovništvo što obavlja djelatnost najviše je zastupljeno u tercijarnim djelatnostima sa značajnih 70,1% aktivnog stanovništva. U okviru ove grupe djelatnosti veliki broj zaposlenih, skoro polovina radi u tijelima državne vlasti, lokalne samouprave i sl. čak

II. izmjene i dopune Prostornog plana uređenja Općine Janjina

49.0% aktivnog stanovništva. Tek 5,6% radi u djelatnostima prometa i veza, a potom slijedi djelatnost ugostiteljstva i turizma s 5.2% zaposlenih i obrazovanje, znanost i kultura sa 4,8%.

Raspored stanovništva po djelatnostima ukazuje na izrazitu usmjerenost Općine, a praktično naselja Janjine. prema administrativnom centru. Naime, Janjina je tako mala sredina, da je postavši Općina minimalni broj službenika koji je bio potreban za obnašanje poslova tijela državne vlasti i općinske samouprave već bi dovoljan da bitno utječe na strukturu aktivnog stanovništva u pojedinim djelatnostima. (Tablica 11).

TABLICA 11
EKONOMSKA STRUKTURA AKTIVNOG STANOVNIŠTVA OPĆINE 1991. GODINE

DJELATNOST	Aps.	%	%
UKUPNO STANOVNIŠTVO	555	100,00	
I AKTIVNO STANOVNIŠTVO - ukupno	251	45,23	100,00
AKTIVNO STANOVNIŠTVO ŠTO OBAVLJA DJELAT.	225		
1. PRIMARNE DJELATNOSTI	35		13,94
a) Poljoprivreda i ribarstvo	31		12,35
b) Šumarstvo	0		0,00
c) Vodoprivreda	4		1,59
2. SEKUNDARNE DJELATNOSTI	8		3,19
a) Industrija i rudarstvo	5		1,99
b) Građevinarstvo	3		1,20
3. TERCIJARNE DJELATNOSTI	176		70,12
a) Promet i veze	14		5,58
b) Trgovina	13		5,18
c) Ugostiteljstvo i turizam	6		2,39
d) Obrtništvo i osobne usluge	1		0,40
e) Komunalne i stambene djelatnosti	0		0,00
f) Financijske, tehničke i poslovne usluge	2		0,80
g) Obrazovanje, znanost, kultura i informacije	12		4,78
h) Zdravstvena zaštita i socijalna skrb	5		1,99
i) Tijela državne vlasti, lokalna samoupr., fondovi i sl.	123		49,00
4. NERAZVRSTANO	6		2,39
AKTIVNO STANOVNIŠTVO ŠTO NE OBAVLJA DJELAT.	26		10,36
II OSOBE S VLASTITIM IZVOROM PRIHODA	106	19,10	
III UZDRŽAVANO STANOVNIŠTVO	173	31,17	
IV U INOZEMSTVU	25	4,50	
V NEDEFINIRANO	0	0,00	

Izvor: Publikacije Državnog zavoda za statistiku, Zagreb.

II. izmjene i dopune Prostornog plana uređenja Općine Janjina

Nisu bili pristupačni podaci o zaposlenim u tercijarnim djelatnostima prema mjestu rada na temelju čeka bi se mogao utvrditi stupanj relativne opremljenosti uslugama naselja Općine, već su ti podaci bili pristupačni samo prema mjestu stanovanja (Tablica: 12). Zato se tek može samo pretpostaviti, da je koncentracija zaposlenih, odnosno radnih mjesta (pa prema tome i onih zaposlenih u tercijarnim djelatnostima) u općinskom središtu. Što vrijednosti navedene u tablici 12 i potvrđuju. Iz tablice je vidljivo da u naselju Janjina stanuje čak 85% aktivnog stanovništva koje obavlja djelatnost u tercijarnim djelatnostima.

TABLICA 12
EKONOMSKA STRUKTURA AKTIVNOG STANOVNIŠTVA KOJE OBAVLJA DJELATNOST PO NASELJIMA OPĆINE 1991. GODINE

Naselje	Broj stanovnika ukupno		Aktivno stanovništvo svega		Što obavlja djelatnost ukupno		Aktivno stanovništvo		Primarne djelatnosti		Sekundarne djelatnosti		Tercijarne djelatnosti		Nerazvrstano		U tercijaru od aktivnih što obavljaju djelatnost
	Aps.	Aps.	Aps.	%	Aps.	%	Aps.	%	Aps.	%	Aps.	%	Aps.	%	Aps.	%	
DRAČE	48	15	15	100,0	4	26,7	1	6,7	9	60,0	1	6,7	4,00				
JANJINA	333	184	169	100,0	19	11,2	4	2,4	145	85,8	1	0,6	64,44				
OSOBJAVA	47	13	10	100,0	2	20,0	1	10,0	6	60,0	1	10,0	2,67				
POPOVA LUKA	56	14	14	100,0	4	28,6	0	0,0	10	71,4	0	0,0	4,44				
SRESER	71	25	17	100,0	6	35,3	2	11,8	6	35,3	3	17,6	2,67				
UKUPNO	555	251	225	100,0	35	15,6	8	3,6	176	78,2	6	2,7	78,22				

Izvor: Publikacije Državnog zavoda za statistiku, Zagreb.

Iz raspoloživih podataka nije moguće utvrditi dio radnika (od aktivnog stanovništva što obavlja djelatnost) koji ostaje na radu u Općini, odnosno, dio koji putuje na rad u radne centre izvan današnje Općine. U svakom slučaju u Općini od ukupno 555 stanovnika ima samo 120 radnika odnosno 21,6% populacije. U okviru svog mjesta stanovanja ostaje raditi čak 70,8% radnika Općine, a izvan svoga mjesta stanovanja na rad putuje 29,2% radnika. To osobito vrijedi za odlazak radnika, na rad u Ston, i druge nove Općine bivše općine Dubrovnik, jer su i vrijednosti “rade u drugom mjestu iste općine” u stvari vrijednosti za “rad u drugom mjestu” nekadašnje općine Dubrovnik, u kojoj od onih radnika što rade u drugom mjestu, radi čak 80,0% (Tablica: 13).

Takvom zaključku pridonosi i broj dnevnih migranata u Općini koji iznosi svega 17,5% što nije osobito velika vrijednost.

Razmjerno veliki postotak stanovništva u primarnim djelatnostima (13,9% od aktivnih - Tablica: 11) pokazuje jak primarni sektor. Bitno je jači tercijarni sektor (70,1% od aktivnih) i to većinom u tijelima državne vlasti i lokalne samouprave, a tek neznatno u drugim djelatnostima. To znači da u Općini postoji razmjerno značajna vezanost za

II. izmjene i dopune Prostornog plana uređenja Općine Janjina

djelatnosti uprave, a da su zaposleni u drugim uslugama uglavnom u bitnoj manjini. Vrijednosti primara i tercijara, odnosno poljodjelskih i uslužnih djelatnosti, ukazuju na bitnu funkcionalnu usmjerenost prema administraciji i izvjesnu funkcionalnu usmjerenost prema poljodjelstvu.

U nemogućnosti da se od Državnog zavoda za statistiku pribave podaci o izvoru prihoda domaćinstava za 1991. godinu, moraju se donositi određeni zaključci na posredan način. Dakle, uzimajući u obzir da je u Općini u primarnim djelatnostima zaposleno malo aktivnog stanovništva što obavlja djelatnost (13,9% od aktivnog stanovništva Općine), a što je manje od podatka iznesenog u Tablici 14 obavlja zanimanje na gospodarstvu (40,2%), te da je u odnosu na taj podatak razmjerno mnogo domaćinstava s gospodarstvom (čak 59,6 %, Tablica 15), a temeljem već prethodno iznesenih podataka, za zaključiti je da je u Općini još uvijek razmjerno mnogo domaćinstava s mješovitim izvorom prihoda, odnosno da je preko pola domaćinstava Općine još uvijek jednom nogom vezano za zemlju i dodatne prihode sa zemlje.

TABLICA 13
RADNICI OPĆINE PREMA MJESTU RADA PO NASELJIMA 1991. GODINE

Naselje	Broj stanovnika ukupno	Stanovništvo u zemlji i svega	Aktivno stanovništvo što obavlja djelatnost svega	Radnici ukupno	Rade u mjestu stanovanja		Rade u drugom mjestu ukupno		Od toga rade u drugom mjestu iste općine (bivše)		U drugom mjestu RH	U inozemstvu	Dnevni migranti	Rade u mjestu stanovanja. Postotak od aktivnog stanovništva.		
					Aps.	%	Aps.	%	Aps.	%					Aps.	%
JANJINA	333	322	169	84	25,2	68	81,0	16	19,0	16	100,0	0	0	11	13,1	40,2
DRAČE	48	45	15	12	25,0	8	66,7	4	33,3	0	0,0	3	1	2	16,7	53,3
OSOBJAVA	47	41	10	8	17,0	1	12,5	7	87,5	6	85,7	1	0	4	50,0	10,0
SRESER	71	71	17	9	12,7	7	77,8	2	22,2	1	50,0	1	0	0	0,0	41,2
POPOVA LUKA	56	51	14	7	12,5	1	14,3	6	85,7	5	83,3	0	1	4	57,1	7,1
UKUPNO	555	530	225	120	21,6	85	70,8	35	29,2	28	80,0	5	2	21	17,5	37,8

Izvor: Publikacije Državnog zavoda za statistiku, Zagreb.

TABLICA 14
POLJOPRIVREDNO STANOVNIŠTVO OPĆINE PREMA AKTIVNOSTI 1991. GODINE S POSTOTKOM UDJELA AKTIVNOG
POLJOPRIVREDNOG STANOVNIŠTVA U UKUPNOM STANOVNIŠTVU NASELJA

Naselje	Broj stanovnika	Ukupno aktivno stanovništvo	Ukupno aktivno što obavlja djelatnost	Ukupno poljoprivredno stanovništvo	Ukupno nepoljoprivredno stanovništvo	Aktivno poljoprivredno stanovništvo	Obavlja zanimanje na gospodarstvu	Uzdržavano poljoprivredno stanovništvo	Ukupno poljoprivredno stanovništvo u ukupnom stanovništvu naselja	Aktivno poljoprivredno u ukupnom aktivnom stanovništvu što obavlja djelatnost	Aktivno poljoprivredno u ukupnom aktivnom stanovništvu naselja

II. izmjene i dopune Prostornog plana uređenja Općine Janjina

	Aps.							%	Aps.		%	
OSOBJAVA	47	13	10	4	43	2	2	15,38	2	8,5	20,0	15,385
DRAČE	48	15	15	7	41	4	3	20,00	3	14,6	26,7	26,667
SRESER	71	25	17	13	58	6	6	24,00	7	18,3	35,3	24,000
JANJINA	333	184	169	137	196	111	83	45,11	26	41,1	65,7	60,326
POPOVA LUKA	56	14	14	23	33	8	7	50,00	15	41,1	57,1	57,143
UKUPNO	555	251	225	184	371	131	101	40,24	53	33,2	58,2	52,19

Izvor: Publikacije Državnog zavoda za statistiku, Zagreb.

TABLICA 15
 BROJ DOMAĆINSTAVA I DOMAĆINSTVA PREMA POSJEDOVANJU POLJOPRIVREDNOG GOSPODARSTVA OPĆINE PO NASELJIMA
 1991. GODINE S POSTOTKOM DOMAĆINSTAVA BEZ POLJOPRIVREDNOG GOSPODARSTVA

Naselje	Broj stanovnika	Ukupan broj domaćinstava	Prosječni broj članova domaćinstva	Ima gospodarstvo		Nema gospodarstvo	
	Aps.	Aps.	Aps.	Aps.	%	Aps.	%
DRAČE	48	19	2,5	5	26,3	14	73,7
SRESER	71	33	2,2	14	42,4	19	57,6
OSOBJAVA	47	19	2,5	10	52,6	9	47,4
JANJINA	333	139	2,4	90	64,7	49	35,3
POPOVA LUKA	56	20	2,8	18	90,0	2	10,0
UKUPNO	555	230	2,4	137	59,6	93	40,4

Izvor: Publikacije Državnog zavoda za statistiku, Zagreb.

Obrazovna struktura

Od ukupnog broja stanovnika Općine 28,7% stanovnika ima srednje, više i visoko obrazovanje. To je podatak koji, ako se dopuni s prethodnim analizama, osobito analizama po sektorima djelatnosti, pokazuje sukladnost s brojem zaposlenih u primarnim i tercijarnim djelatnostima, ali ukazuje i na činjenicu da je brojnost aktivnih u sektoru tercijarnih djelatnosti ipak u okviru slabo kvalificirane radne snage. U želji da se promjeni zastupljenost stanovništva u sektorima djelatnosti, te da se podigne razina usluga uslužnog sektora u samoj Općini, bit će potrebno poboljšati školsku spremu stanovništva Općine. (Tablica 16.)

TABLICA 16
 STANOVNIŠTVO OPĆINE STARO 15 I VIŠE GODINA PREMA ŠKOLSKOJ SPREMI 1991. GODINE

Naselje	Stanovništvo ukupno	Staro 15 i više godina ukupno	Bez školske spreme ukupno	Osnovno obrazovanje	Srednje obrazovanje	Više obrazovanje	Visoko obrazovanje	Nepoznato	Srednje + više + visoko obrazovanje	
									Aps.	%
SRESER	71	66	3	11	28	0	1	1	29	40,85
DRAČE	48	42	1	10	11	3	4	2	18	37,50
JANJINA	333	297	9	106	70	10	13	0	93	27,93
OSOBJAVA	47	44	4	4	8	1	2	1	11	23,40
POPOVA LUKA	56	43	5	13	6	1	1	0	8	14,29

II. izmjene i dopune Prostornog plana uređenja Općine Janjina

Naselje	Stanovništvo ukupno	Staro 15 i više godina ukupno	Bez školske spreme ukupno	Osnovno obrazovanje	Srednje obrazovanje	Više obrazovanje	Visoko obrazovanje	Nepoznato	Srednje + više + visoko obrazovanje	
	Aps.	Aps.	Aps.	Aps.	Aps.	Aps.	Aps.	Aps.	Aps.	%
UKUPNO	555	492	22	144	123	15	21	4	159	28,65

Izvor: Publikacije Državnog zavoda za statistiku, Zagreb.

1.1.4.1.3. STRUKTURA STAMBENOG PROSTORA

Struktura stambenog prostora Općine potvrđuje njenu veliku atraktivnost za odmor i rekreaciju, odnosno za sekundarno (weekend) stanovanje. U Općini je registrirano 798 stambenih jedinica. Od navedenog broja 210 stambenih jedinica je stalno nastanjeno (26,3%), a 43 stambene jedinice nastanjene su privremeno (5,4%).

Čak je 470 stambenih jedinica namijenjeno odmoru i rekreaciji što čini 58,9% u odnosu na ukupni broj stambenih jedinica, dakle preko polovice stambenih jedinica Općine namijenjeno je sekundarnom stanovanju. (Tablica: 17).

Ako se prethodno navedenom iznosu stanova za odmor i rekreaciju pribroje i privremeno nastanjene stanovi tada se broj stanova namijenjenih sekundarnom stanovanju povećava na čak 64,29% ukupnog broja stanova u Općini, što Općinu bitno usmjerava prema destinaciji sekundarnog stanovanja.

Pad broja stanova prema popisu 2001. godine posljedica je drugačije metodologije popisa..

TABLICA 17
STANOVNI PREMA KORIŠTENJU I STANDARD STANOVANJA OPĆINE 1991. GODINE

Naselje	Broj stanovnika	Površina stanova	Ukupan broj stanova	Nastanjeno	Privremeno nastanjeno	Napušteni	Za odmor i rekreaciju	Za sezonske radove	Isključivo za djelatnost	Broj m ² po osobi	Broj stanova za odmor u odnosu na ukupan broj stanova
DRAČE	48	15149	155	18	8	1	98	4	26	315,60	63,23
JANJINA	333	17331	213	120	30	9	54	0	0	52,05	25,35
OSOBJAVA	47	7457	97	19	3	8	66	1	0	158,66	68,04
POPOVA	56	2273	28	20	0	0	8	0	0	40,59	28,57
SRESER	71	27442	305	33	2	20	244	1	5	386,51	80,00
UKUPNO Popis 1991.	555	69652	798	210	43	38	470	6	31	125,50	58,90

Izvor: Publikacije Državnog zavoda za statistiku, Zagreb.

STANOVNI PREMA NAČINU KORIŠTENJA PO NASELJIMA - POPIS 2001. (Izvor: TABLICA 3.3.1. D.Z.S.)

Ukupno	Stanovi za stalno stanovanje	Stanovi koji se koriste povremeno	Stanovi u kojima se	Udio stalno

II. izmjene i dopune Prostornog plana uređenja Općine Janjina

		ukupno	nastanjeni	privremeno nenastanjeni	napušteni	stanovi za odmor	u vrijeme sezonskih radova u poljoprivredi	samo obavljala djelatnost	nastanjeni h %
Općina Janjina	621	379	245	62	72	212	2	28	
DRAČE	134	39	29	7	3	68	-	27	21,64
JANJINA	172	146	100	21	25	24	1	1	58,14
OSOBJAVA	81	51	17	-	34	30	-	-	20,99
POPOVA LUKA	25	18	14	2	2	7	-	-	56,00
SRESER	209	125	85	32	8	83	1	-	40,67

1.1.4.2. OCJENA GOSPODARSKOG STANJA

Od početka devedesetih godina, uslijed političkih i gospodarskih promjena, došlo je do propadanja ili zaostajanja dotadašnjih poduzeća i otvaranja novih. U svakoj od gospodarskih djelatnosti došlo je do povećanja broja novih tvrtki. Najveći broj nastao je u djelatnosti trgovine, industrije, građevinarstva i novčanih usluga.

Industrija. Budući da je proces preustrojstva gospodarstva Države tek otpočeo, očekuje se u budućnosti veći razvoj industrijske proizvodnje, što bi se trebalo odraziti i u Općini u kojoj danas nema industrijskih pogona.

Obrtništvo Tradicija obrta vrlo je duga. Obrti su se razvijali prema potrebama pojedinih gospodarskih grana i stanovništva. Temeljna obilježja politike ranijeg sustava prema obrtništvu odnosila su se na ograničavanje razvoja privatnog sektora fiskalnim i drugim nestimulativnim mjerama ekonomske politike. Obrtništvo je bilo na rubu društvenog i gospodarskog interesa. Te se posljedice još osjećaju. Danas se ono treba nametnuti kao snažan gospodarski i financijski čimbenik ukupne gospodarske stabilizacije uz obogaćivanje tržišta raznovrsnim proizvodima i uslugama. Ono treba biti poticaj novog proizvodnog i uslužnog zapošljavanja i izgradnje kvalitetnih stručnih kadrova. Sukladno važećim Prostornom planu Općina nema gospodarsku zonu.

TABLICA 18
OPĆINA JANJINA - RASPORED PO KULTURAMA I KLASAMA ZEMLJIŠTA

NAZIV KULTURE		POVRŠINA	PRIHOD	BROJ	POSTOTAK
		M2	KN.	APS.	POVRŠINE
m2					
DVORIŠTA		86876	65667	0	436
CESTE I PUTEVI		18020	392696	0	562
VODE		1109478	31146	0	116
ZEMLJIŠTA POD ZGRADAMA		11749	97606	0	1469
OSTALA ZEMLJIŠTA		42275	146682	0	633

Fizička		246960	0	2660
Pravna		483837	0	524

II. izmjene i dopune Prostornog plana uređenja Općine Janjina

UKUPNO		733797		3216
--------	--	--------	--	------

ORANICA		999603	0	3488
VOĆNJAK		3124998	0	7119
VINOGRAD		1270720	0	3210
PAŠNJAK		4656410	0	7213
ŠUMA		19132956	0	4800
		0	0	0
		0	0	0

Fizička		18287515	0	25593
Pravna		7004264	0	237

UKUPNO		29184687	0	25830
--------	--	----------	---	-------

Fizička		22427383		28253
Pravna		7491101		761

SVEUKUPNO		29918484	0,00	29046
-----------	--	----------	------	-------

Izvor: Područni ured za katastar Dubrovnik, 08. 06. 2001.

Poljodjelstvo je u smislu osnovne gospodarske djelatnosti umjereno razvijeno. Vinogradi zauzimaju svega 4,25% površine Općine, a oranice 3,34%. (Tablica 18). Već nekoliko desetljeća razvoj poljodjelstva u Općini kao i u Županiji odlikuje napuštanje obradivih površina. Napuštaju se dijelom površine na kojima nema uvjeta za razvoj intenzivne proizvodnje, ali i proizvodno uporabive površine zbog odlaska poljoprivrednika ili zbog toga što se smanjio interes za poljoprivrednu proizvodnju. Osim smanjenja obradivih površina sve je veća pojava neobradivih oranica. One se još uvijek vode kao obradivo tlo (oranice), ali se stvarno ne obrađuju, na njima se ne proizvodi. Broj aktivnog poljoprivrednog stanovništva se iz više razloga dugi niz godina smanjuje.

Većina zaposlenog stanovništva u drugim djelatnostima bavi se i poljodjelstvom kao dopunskom djelatnošću (vidi prethodne tablice 12, 14 i 15). Osnovno obilježje poljodjelskih gospodarstava je usitnjenost posjeda i njihova rascjepkanost. Poljoprivredu Općine odlikuje vinogradarsko-voćarska, maslinarska, ratarska i povrtlarska proizvodnja. Od ratarskih kultura najviše se uzgaja povrće: krumpir, kupus, kelj, mahune, grah i sl., od voća: jabuke šljive, trešnje, višnje i marelice. Vinogradarstvo je svakako najtipičnija grana Općine. Zastupljenost površina pod kulturom vinograda iznosi u Općini 4,25%. Unatoč smanjenju broja čokota, proizvodnja se grožđa, zbog uvođenja novih sorti i suvremenije agrotehnike, zadržava na približno istoj razini. Tradicija vinogradarstva posljednjih se godina unapređuje sadnjom plemenitih sorta grožđa i proizvodnjom vrsnih vina, pa bi to mogla biti djelatnost od većeg značenja i u Općini. Maslinarstvo je slabo zastupljeno. Zastarjelost fonda stabala maslina odražava se u stalnom opadanju produkcije. No, u posljednje vrijeme zapaža se velik interes za obnovu starih maslinika i sadnju novih. Općina potiče poljoprivrednu proizvodnju

nabavkom stalnog materijala za poduzetnike. Stočarstvu je uglavnom orijentirano na vlastite potrebe i nije bitnije prisutno u gospodarstvu Općine.

Primarne i tercijarne djelatnosti temeljne su i vodeće gospodarske grane i kao takve trebaju biti najznačajniji nositelj razvoja. Iako šume i šumsko zemljište zauzimaju znatnu površinu: 63,95% (Tablica 18), učinci od gospodarenja šumom u Općini nisu osobiti. Većina šuma je u privatnom vlasništvu. Većim dijelom su devastirane. Ono malo šuma u državnom vlasništvu u dobrom je stanju.

Najvažnija je, u okviru mogućnosti koje pruža okruženje, gospodarska politika Općine koja je trajna i usmjeravajuća odrednica razvoja. Njezin je pravi smisao u tome da potiče i ne ometa niti nacionalni, niti regionalni, niti lokalni razvoj. Poslovna politika poduzeća i drugih gospodarskih subjekata traži svoj oslonac u svim navedenim odrednicama (raspoloživi resursi, tržište, makroekonomsko okruženje i gospodarska politika) da bi pronašla i iskoristila šanse za opstanak i razvoj.

Budući da autarkično gospodarstvo ne može opstati to je makroekonomsko okruženje od izuzetne važnosti za daljnji razvoj Općine.

Primarne djelatnosti su, po zastupljenosti u ekonomskoj strukturi aktivnog stanovništva Općine, odmah iza tercijarnih djelatnosti koje su u Općini najzastupljenije. U okviru ovih djelatnosti poljodjelstvo ima uočljiv primat. Međutim, ono je neadekvatno organizirano, rascjepkano s usitnjenim posjedima i tržišno je neprilagođeno.

Sekundarne djelatnosti slabo su zastupljene i praktično ih nema. Svega 3,2% od aktivnog stanovništva Općine radi u sekundarnim djelatnostima. U zadnje vrijeme, zahvaljujući mjerama poticanja privatne inicijative, značajnije se razvija djelatnost obrtništva i pružanja osobnih usluga od strane fizičkih osoba.

Tercijarne djelatnosti (Tablici 11) obuhvaćaju čak 70,1% aktivnog stanovništva. Međutim oni su većinom zaposleni u administraciji Općine (49,0%). Stoga bismo mogli reći, uzimajući u obzir i podatke o rasporedu objekata središnjeg i društvenog značaja u naseljima Općine (Tablica 24), da je Općina slabo opremljena funkcijama središnjeg i društvenog značaja. Obzirom na mogućnosti izrazito je slaba zastupljenost sektora ugostiteljstva i turizma u kojemu radi samo 2,4% aktivnog stanovništva što obavlja djelatnost.

Navedeno ukazuje na potrebu ozbiljnog pristupa problemu gospodarskog razvoja. Na potrebu iznalaženja mjera za poboljšanje gospodarske strukture, stvaranje uvjeta za ubrzani gospodarski i sveukupni razvoj i napredak Općine i time povećanje broja zaposlenih. Može se zaključiti da je trenutna gospodarska struktura te cjelokupna gospodarska situacija u Općini nepovoljna i ne osigurava perspektivni razvoj bez znatnijih ulaganja.

Upravo od ljudi, kao pokretača svih procesa, ponajviše ovisi kako će u danim uvjetima i mogućnostima biti iskorišteni raspoloživi prirodni i ostali izvori u razvojne svrhe.

Dakle, Općina kao cjelina ima obilježja agrarne sredine jer je stanovništvo još uvijek znatnim dijelom vezano za poljodjelsku proizvodnju budući Općina raspolaže razmjerno većim površinama vrijednog poljodjelskog zemljišta.

1.1.4.3. TEMELJNE SVOJSTVENOSTI NASELJA I SUSTAVA NASELJA

1.1.4.3.1. OPĆA STRUKTURNA OBILJEŽJA NASELJA

U Općini statistički promatrano temeljem podataka Popisa stanovništva 1991. godine postoji 5 naselja.

Svako naselje, razumljivo, ima zasebnu unutrašnju matricu građenja, svojstvenu svome kraju, koja nije unaprijed bila zadana nekim planskim geometrijama, nego se povodila za potrebama malih seoskih tradicijskih gospodarstava. Utjecaj reljefa dolazi do punog izražaja. Pa su smještaj, kako naselja, tako i njihovih dijelova rezultat djelovanja reljefa, položenih putova i zahtjeva nekadašnje tradicijske poljodjelske proizvodnje. U novije vrijeme stanovnici pod djelovanjem urbanih utjecaja mijenjaju način života i time svoje prioritete podređuju urbanim vrijednostima. Izgradnja zaselaka zamjenjuje se izgradnjom

- blizu morske obale na potezu od uvale Sutvid do Sresera,
- okolo uvale Osobjava,
- duž ceste uvala Osobjava – zaselak Lazići,
- duž državne ceste D-414 u zoni naselja Janjina i Drače i
- duž lokalne ceste Janjina – Sreser.

prazneći preostali neveliki dio Općine.

1.1.4.3.2. VELIČINA I PROSTORNI RASPORED NASELJA

Središnje naselje Općine je naselje Janjina. Općina ima 5 naselja i 555 stanovnika (Popis 1991. godine), a 593 stanovnika (Popis 2001. godine). Prosječno naselje broji 2001. godine 119 stanovnika. Isključujući općinsko središte s 256 stanovnika, srednje naselje Općine tada ima svega 84 stanovnika, što je povećanje u odnosu na Popis 1991. godine..

Većina izgradnje smještena je u blizini državne ceste D-414 (Pelješke ceste). Uz Pelješku cestu smjestilo se naselje Janjina na strateški izabranom situ.

Uz istu cestu smjestilo se naselje Drače, lučki izlaz Janjine, protegnuvši se danas duž morske obale od poluotoka Grad skoro do početka naselja Sreser.

Naselje Sreser na kraju je lokalne ceste L-69027. razvilo se okolo male ribarske jezgre.

Naselje Osobjava razvilo se duž nerazvrstane ceste izgrađene između L-69027i uvale Osobjava kao linearno naselje transformirajući zatečene tradicijske jezgre zaselaka.

U najvišem dijelu Općine uz prijevaj Kozje ždrilo smjestilo se naselje Popova Luka kontrolirajući svoje plodno polje.

Uz prometni položaj pojedinih dijelova Općine, koji položaj znatno utječe na prostorni raspored naselja, privlačnost i atraktivnost krajobraza u velikoj mjeri dolaze do izražaja u prostornoj distribuciji naseobinskih struktura u okviru priobalnog prostora Općine.

Ipak, obzirom na reljefne karakteristike Općine, Općinu možemo podijeliti na četiri svojstvena geografska prostora. Uvjetno rečeno to su:

- središnji unutrašnji dio Općine, smješten duž državne ceste D-414 s naseljima Janjinom i Popovom Lukom te zaseokom Zabrežje te pripadajućim plodnim poljima orijentiran poljodjelstvu,
- sjeverni priobalni dio Općine, orijentiran Neretvanskom kanalu smješten između uvale Sutvid zaključno s naseljem Sreser uključivo naselje Drače orijentiran moru sekundarnom i turističkom gospodarstvu,
- sjeverozapadni dio Općine, smješten duž nerazvrstane ceste s početkom ceste od ceste L-69027 i završetkom u uvali Osobjava. Prostor je s južne strane određen padinama Rote (granica prema Općini Orebić), a sa sjeverne obalom Neretvanskog kanala,
- jugoistočni dio Općine, nenastanjeni sa kotama Stražica (332), Jarmi rat (278) s Barbonskom pločom i dijelom strme južne obale Općine orijentirane Mljetskom kanalu koja se proteže između uvale Zaglavac do uvale naselja Žuljana u Općini Ston.

Ipak, možemo reći da u funkcionalnom smislu praktično Općina funkcionira kao jedna cjelina s centrom u naselju Janjina orijentirana prema Neretvanskom kanalu kojemu teži većina stanovništva i naselja, ali dijelom orijentirana i prema poljodjelskim prostorima u svom središnjem dijelu. Južna obala Općine orijentirana prema Mljetskom kanalu zbog topografije ostala je izolirana.

1.1.4.3.3. DEMOGRAFSKI RAZVOJ NASELJA I DEMOGRAFSKA PROGNOZA

Veličina naselja u pozitivnoj je korelaciji sa smještajem u odnosu prema prometnicama koje prolaze prostorom Općine, prema moru, ali i u odnosu prema povoljnosti svoga sita promatrano s aspekta povijesnih lokalnih, ali i današnjih potreba. Dakle, najveće naselje, naselje Janjina, smješteno je središnje na državnoj cesti D-414, i iznad je svoga plodnog polja te čini 43,170% stanovništva Općine (Popis 2001. godine). Slijedi naselje Sreser sa 196 stanovnikom razvijeno okolo ribarske inicijalne tradicijske jezgre uz obalu Neretvanskog kanala. Drače, Osobjava i Popova luka tri su naselja podjednake veličine. Dva, Drače i Osobjava, razvijena su uz sjevernu obalu prema Neretvanskom kanalu i orijentirana su moru i morskom gospodarstvu, a Popova Luka malo je naselje orijentirano poljodjelstvu i svome polju.

Obzirom na jednostavnost strukture sustava naselja, teško uočavamo na primjeru Općine Janjina važnost povoljnog prometnog položaja naselja za njihov razvoj. Iz dosadašnjih analiza, za rasta broja stanovnika naselja očito je važniji položaj naselja u odnosu prema moru, a što se najbolje uočava na primjeru naselja Drače i naselja Sreser.

U popisnom razdoblju 1991/81 samo je 1 naselje iskazalo rast svoje populacije, naselje Drače (indeks čak 1,71) (Tablica 19) dok su ostala četiri naselja iskazala pad. U istom popisnom razdoblju 91/81 Općina kao cjelina iskazuje također pad s respektabilnim indeksom 0,93.

Međutim, u popisnom razdoblju 2001/91 i Drače (indeks 1,33) i Sreser (čak 2,76) iskazuju rast svoje populacije, dok su ostala tri naselja iskazala pad. (Tablica 19)

TABLICA 19
DEMOGRAFSKI RAZVOJ OPĆINE U PERIODU OD 1931. DO 1991. GODINE PO NASELJIMA

Naselje	Popisne godine	Indeks										
	1931	1948	1953	1961	1971	1981	1991	2001	01/91	01/81	01/71	91/81
DRAČE	0	30	258	20	18	28	48	64	1,33	2,29	3,56	1,56
SRESER	184	141	132	123	113	74	71	196	2,76	2,65	1,73	0,65
OSOBJAVA	191	98	91	90	84	52	47	37	0,79	0,71	0,44	0,62
JANJINA	807	585	573	556	481	369	333	256	0,77	0,69	0,53	0,77
POPOVA LUKA	140	102	105	92	73	72	56	40	0,71	0,56	0,55	0,99
UKUPNO	1322	956	1159	881	769	595	555	593	1,07	1,00	0,77	0,93

Izvor: Publikacije Državnog zavoda za statistiku, Zagreb.

U tablici 19 prikazano je kretanje broja stanovnika naselja Općine od 1931. godine. Uočljiv je općenito veliki pad broja stanovnika, čak i središnjeg naselja Općine naselja Janjine. Samo naselja Drače i Sreser bilježe značajan i stalan rast kroz zadnjih trideset godine.

STALNO STANOVNIŠTVO

Pretpostavke demografskog rasta vrlo su upitne, budući je rast populacije zavisan od mnogih teško predvidivih čimbenika. Stoga je možda najjednostavniji, najracionalniji, ali vjerojatno i najpouzdaniji parametar za pretpostavku budućeg demografskog rasta neke sredine vrijednost indeksa prethodnog popisnog razdoblja, a on je za Općinu Janjina pozitivan (1,07). Rast populacije Općine pozitivan je u zadnjem popisnom razdoblju, ali je pozitivan i u razdoblju zadnjih dvadeset godina.

Izrazito je pozitivan i rast priobalnih naselja Drače i Sreser i to kroz više od 30 godina. (Tablica 19).

PPDNŽ za naselje Janjinu kao lokalno središte planira optimalnu veličinu naselja 2015. godine (broj stanovnika) 500 – 1000 (t. 120. Odredaba). Ako pretpostavimo, temeljem razvojnih planova za naselje Janjinu (lokalno središte t. 78. Odredaba) da će se tijekom pada broja stanovnika naselja Janjina u zadnjih trideset godina preokrenuti, to je za očekivati da će naselje Janjina 2015. godine brojiti dvadesetak stalnih stanovnika više, dakle 270 stanovnika. Razliku do približno planiranih ukupno 770 stanovnika popunit će sekundarni stanovnici.

Uzimajući u obzir prethodno rečeno za pretpostaviti je da će Općina Janjina, ukupno 2015. godine, imati oko 990 stalnih stanovnika. U tome broju najviše će participirati svojim brojem stanovnika naselja Drače i Sreser. Važno je naglasiti da će u navedenom planiranom broju stalnih stanovnika Općine Janjina značajno sudjelovati i broj povremenih stanovnika koji će tijekom vremena postati stalni stanovnici Općine Janjina (odlaskom u mirovinu i slično).

POVREMENO STANOVNIŠTVO (WEEKEND)

Istovremeno u Općini postoji 470 stanova za odmor i rekreaciju. (Tablica 17). To znači da u tijeku weekenda i osobito tijekom ljetnih mjeseci uz faktor porodice 3,5 u navedenom broju stanova boravi približno 1645 povremenih stanovnika (prema Popisu stanovništva 1991. godine. – 2001. približno 1800). To je dakle stvarno stanje 1991. godine. Za očekivati je da će dvadeset i četiri godine kasnije, odnosno 2015. godine biti barem 900 do 1000 povremenih stanovnika više (čak i više ako se uzmu u obzir indeksi rasta naselja Drače i Sreser). Zato se pretpostavlja da će 2015. godine u Općini Janjina boraviti ukupno oko 2500 povremenih (weekend) stanovnika.

TABLICA 19a
DEMOGRAFSKI RAZVOJ OPĆINE U PERIODU DO 2015. GODINE.

Tip	Broj stanovnika			Napomena
	1991. g.	2001. g.	2015. g.	
Stalno stanovništvo	555	593	990	Sa prijelazom dijela weekend u stalno stanovništvo

II. izmjene i dopune Prostornog plana uređenja Općine Janjina

Povremeno stanovništvo (weekend)	1640	1800	2500
UKUPNO OPĆINA	2195	2393	3490

	Stvarno stanje
	Planirano stanje

ZAKLJUČNO

Uzimajući u obzir stvaran porast broja stalnih stanovnika u popisnom razdoblju 91/01 (Tablica 19), stvaran broj stambenih jedinica za odmor i rekreaciju (Tablica 17), plansko predviđanje PPDNŽ u smislu funkcionalne i prostorne važnosti naselja Janjina kao lokalnog središta i s time u svezi planiranje broja stanovnika 2015. godine (t. 78. i 120. Odredaba) za očekivati je da će broj stalnih i povremenih stanovnika u Općini Janjina biti sukladan prikazu u tablici 19a.

Detaljan prikaz planiranog broja stalnih i povremenih stanovnika po naseljima i pojedinim dijelovima građevnih područja naselja prikazan je u tablici 24.

1.1.4.3.4. RAZINA URBANIZACIJE NASELJA

Problem diferenciranja naselja - gradskih obilježja i onih ostalih još uvijek je prisutan ne samo kod nas već i u svijetu, a osobito je naglašen kod manjih naselja. Posljedica je to jedva zamjetnih, postepenih promjena u korist smanjivanja razlika u načinu života između sela i grada, smanjivanju razlika u funkcionalnim, fizionomsko-morfološkim i drugim obilježjima, intenzivnijeg socijalnog prestrukturiranja poljodjelskog stanovništva itd.

Danas se za izdvajanje gradskih i ostalih naselja primjenjuju pored jednostavnih modela (primjena jedne do dvije varijable) i složeniji statistički modeli. U našoj su zemlji, osim statističke službe i drugi autori sudjelovali u definiranju gradskih naselja i predlaganju kriterija za njihovo izdvajanje.¹

¹ **M. Macura** je među prvima pokušao odrediti kriterije po kojima bi razlikovao gradska od seoskih naselja. On smatra da se naselja bitno razlikuju po veličini i sastavu stanovništva, pa je kao temelj za lučenje gradskih naselja izabrao kombinaciju dva kriterija:

- veličinu naselja i
- gospodarski sustav naselja

Radica T.: "Prostorni plan SR Hrvatske do 2000". Osnovna studija 8 - stanovništvo i naselja, Urbanistički institut SR Hrvatske, Zagreb, 1974.

U Općini postoji 5 naselja. Za određivanje razine utjecaja urbanizacije na naselja Općine korištena je metoda diferenciranja razine urbanizacije na viši stupanj i niži stupanj urbanizacije naselja. Metoda ima tri varijable, a što je prikazano u tablici 20.

Izabrane varijable ukazuju na socio-ekonomska obilježja stanovništva, a posredno upućuju i na druga obilježja. Primjenjujući opisane kriterije u prostoru Općine postizemo rezultate koji su prikazani u tablici 21.

TABLICA 20
KRITERIJI DIFERENCIRANJA RAZINE URBANIZACIJE NASELJA

Stupanj urbanizacije	% poljoprivrednog stanovništva	% domaćinstava bez poljoprivrednog gospodarstva	% radnika od aktivnog stanovništva naselja
gradska obilježja	-	-	-
Viši stupanj (jače urbanizirana naselja) VSIU	15 i manje	20 i više	70 i više
Niži stupanj (slabije urbanizirana naselja) NSIU	30 i manje	10 i više	50 i više
seoska obilježja	-	-	-

Izvor: Vresk M., i Radica T., (1983), op.cit.

Iz tablice 21 možemo vidjeti da naselja Drače i Osobjava imaju svojstvenosti naselja višeg stupnja urbanizacije, naselje Sreser svojstvenosti nižeg stupnja urbanizacije, a Janjina i Popova Luka svojstvenosti seoskih naselja.

Stupanj urbanizacije naselja u izrazito je pozitivnoj korelaciji u odnosu na blizinu mora. Dakle, položaj naselja Drače, Osobjava i Sreser nasuprot položaja naselja Janjina i Popova Luka. (Tablica 21).

Ova spoznaja bitno je utjecala na definiranje ciljeva i koncepcije prostornog rješenja Plana. Utjecala je također i na koncepciju zaštite tradicijskih i tipičnih povijesno-kulturnih prostora unutar građevnih područja naselja, te na zaštitu tradicijskog kultiviranog krajobraza i dijelova još izvorne prirode, koje u Općini ima, iako tek sporadično. Prostori, osobito oni ruralni, gube svoj svojstven vizualni identitet, jer se oblikuje jedan novi izgled priobalnog krajobraza.

1.1.4.3.5. PROSTORNO-DEMOGRAFSKA VALORIZACIJA NASELJA

Usporednom analizom osam bitnih činitelja, što zrcale demografsko stanje i određuju poziciju svakog pojedinog naselja u promatranom skupu naselja određenog prostora, može se dati razmjerno objektivna slika demografske pozicije svakog naselja. Pokazatelji su izabrani tako da zastupaju: kvantitativne, vitalne, dinamičke, društveno-

II. izmjene i dopune Prostornog plana uređenja Općine Janjina

gospodarske i demografske karakteristike naselja. Ovakva demografska analiza, uz do sada prikazane pojedinačne brojčane vrijednosti odabranih demografskih svojstvenosti naselja, može također ukazati na eventualne anomalije demografskog stanja i na izvjestan način pruža razmjerno objektivnu skupnu demografsku poziciju svakog naselja u okviru promatranog skupa.

Odabrani pokazatelji za demografsku valorizaciju naselja Općine bili su:

1. -pozicija naselja prema veličini (broju stanovnika);
2. -pozicija naselja prema indeksu rasta/pada broja stanovnika u zadnjem popisnom razdoblju 91/81 (indeks rasta/pada broja stanovnika);
3. -pozicija naselja glede njegove starosne strukture (koeficijent starosti);
4. -radno-gospodarsko obilježje stanovništva (udio radnika u ukupnom stanovništvu naselja);

TABLICA 21
RAZINA URBANIZACIJE NASELJA OPĆINE

Broj	Naselje	Broj stanovnika	Ukupno poljoprivredno stanovništvo u ukupnom stanovništvu naselja	Nema gospodarstvo	Radnici od aktivnog stanovništva naselja	Od radnika rade u mjestu stanovanja	PP SRH 81.					Po Macuri
							po 1. Krite riju	Po 2. krite riju	po 3. krite riju	Zbirni kriterij diferencijacije viši (VŠU) i niži (NSU) stupanj urb.	Gradska naselja prema popisu 1991. g. i naselja višeg (VŠU) i nižeg (NSU) stupnja urbanizacije (PPSRH 81.)	
		Aps.	%	%	%	%						
1	DRAČE	48	14,58	73,68	80,00	3	3	3	9	VŠU	s	s
3	OSOBJAVA	47	8,51	47,37	80,00	3	3	3	9	VŠU	s	s
5	SRESER	71	18,31	57,58	52,94	2	3	2	7	NSU	s	s
4	POPOVA LUKA	56	41,07	10,00	50,00	1	2	2	5	S	s	s
2	JANJINA	333	41,14	35,25	49,70	1	3	1	5	S	s	m
	UKUPNO	555										

Izvor: Autori temeljem publikacija Državnog zavoda za statistiku, Zagreb.

1. -pozicija naselja glede vezanosti za zemlju (udio domaćinstava s poljoprivrednim gospodarstvom u naselju);
2. -pozicija naselja glede izvora prihoda (udio domaćinstava što obavlja zanimanje na gospodarstvu);

3. -pozicija naselja temeljem broja radnika zaposlenih u mjestu stanovanja;
4. -pozicija naselja glede broja stanovnika koji rade u tercijarnim djelatnostima, a u odnosu na aktivne što obavljaju djelatnost;
5. pozicija naselja temeljem školske spreme njegovih stanovnika.

Za sve navedene pokazatelje odredila se hijerarhijska pozicija svakog naselja u Općini, njegov rang. Vrijednost ranga jednaka je hijerarhijskoj poziciji naselja u skupu naselja: od 1. - najlošiji rang do 5. - najbolji rang. Potom je za svako naselje Općine određen zbroj njegovih pojedinačnih rangova. Tako dobivena vrijednost rezultanta je istovremenog djelovanja svih osam demografskih pokazatelja, te nam razmjerno objektivno određuje poziciju svakog pojedinog naselja Općine. Da bi prikaz bio što zorniji, interpretirao se grafički (Grafikon 3). Apcisa prikazuje slijed naselja, a ordinata kumulativne vrijednosti diferencija zbroja rangova, jer se ovim matematičkim postupkom jasno mogu grafički prikazati lomovi kontinuiteta funkcije i do izražaja dolaze grupacije naselja koje teško možemo prepoznati promatrajući samo slijed brojaka u tablici. Dakle, iz grafikona 3. možemo uočiti hijerarhijski slijed tri izrazito jasne grupacije naselja.

PRVU GRUPU sačinjava naselje Drače. Postignuti rezultati ovo dva naselja jasno izdvajaju od ostalih naselja Općine. Sasvim je razvidno da je njihova prostorno-prometna pozicija u okviru Općine najviše doprinijela ovom rezultatu i relativno najvišem položaju u usporedbi s ostalim naseljima Općine. Značaj priobalnog položaja i ceste D-414 za razvoj naselja je neprijeporan.

DRUGU GRUPU tvore dva naselja. To su naselje Sreser i naselje Janjina. Prethodno obrazloženje visokog položaja naselja prve grupe može se primijeniti i na ovu grupu naselja s tim da je visoka pozicija naselja Sreser sukladna njegovom priobalnom položaju, a naselja Janjine povijesnom naslijeđu, administrativnoj važnosti i prometnom položaju. Treća pozicija naselja Janjine usprkos funkcionalne naselja kao općinskog središta nije povoljna za ovo naselje.

TREĆU (zadnju) GRUPU tvore također dva naselja. Naselje Osobjava i naselje Popova Luka. I jedno i drugo naselje izvan su glavnih životnih tokova Općine ma koliko god oni bili skromni. (Kartogram 1.)

1.1.4.3.6. FUNKCIONALNA KLASIFIKACIJA NASELJA

Nisu nam bili pristupačni podaci potrebni za kvantitativnu analizu središnje važnosti naselja u smislu središnje važnosti naselja kako ju je definirao W.Christaller, što bi omogućilo smještanje naselja u kontekst šireg prostora. Međutim, obzirom na broj

naselja Općine i prostorni raspored naselja u Općini to u ovom slučaju i nije osobito bitno.

Zato je funkcionalna klasifikacija naselja izvršena u skladu s nodalnim principom. Princip se temelji na ocjeni stupnja koncentracije tercijarnih funkcija u pojedinom naselju bez obzira na veličinu njegove gravitacije i temeljem te ocjene određuje se njegova nodalna važnost (Tablica 22). U smislu nodalne klasifikacija naselja, naselja možemo podijeliti u tri grupe:

1. središnja naselja s potpunim brojem središnjih funkcija;
2. naselja s nepotpunim brojem središnjih funkcija;
3. naselja bez središnjih funkcija.

Ad. 1. Središnje naselje s potpunim brojem središnjih funkcija

Iz tablice 22 vidljivo je da samo naselje Janjina ima sve potrebne središnje funkcije, pa može biti svrstano u naselja središnjeg značaja, odnosno malo lokalno središte. Kao lokalno središte naselje Janjina svrstano je i PPDNŽ (t. 78.). Prostornim planom Dubrovačko-neretvanske županije planirane su i funkcije primjerene planiranoj razini važnosti.

Obzirom da naselje Janjina 2003. godine ima samo pet temeljnih središnjih funkcija ono trenutno u okviru sustava naselja Općine može biti svrstano u središnja naselja prvog ranga.¹ Naselje Janjina prema svojim svojstvenostima ne pripada u skupinu gradova ili važnijih naselja, ali svojim središnjim funkcijama predstavlja i predstavljat će s okolnim naseljima inicijalno razvojno žarište svog ruralnog prostora, pa je i opravdano plansko svrstavanje naselja PPDNŽ u malo lokalno središte.

Ad. 2. Naselja bez središnjih funkcija

Naselja s ponekom trgovačkom radnjom kao Drače i Sreser nije moguće svrstati u naselja nepotpunog centraliteta. Stoga u Općini realno nema naselja ovoga ranga. Preostala dva naselja Osobjava i Popova Luka nemaju nikakvih funkcija, a osobito funkcija središnjeg značaja.

¹ Treba imati na umu da u ovom razmatranju naselja najnižeg središnjeg značaja smatramo naselja prvog ranga.

II. izmjene i dopune Prostornog plana uređenja Općine Janjina

GRAFIKON 3.

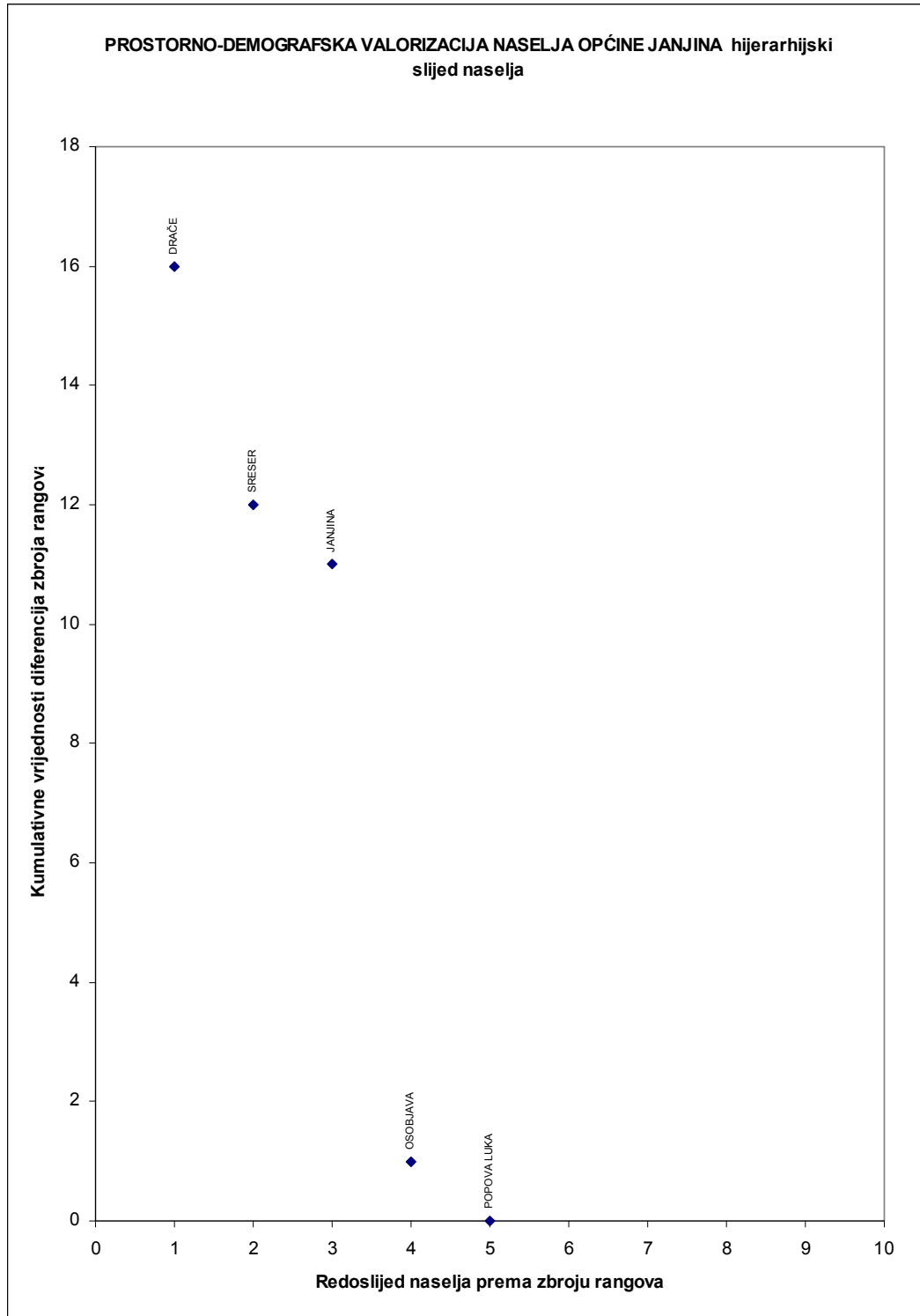

II. izmjene i dopune Prostornog plana uređenja Općine Janjina

TABLICA 22.
RASPORED OBJEKATA SREDIŠNJEG ZNAČAJA U NASELJIMA OPĆINE JANJINA

Redni broj funkcije	Sadržaj/naselje					
		DRAČE	JANJINA	OSOBLJAVA	POPOVA LUKA	SRESER
		1	2	3	4	5
1	Centralna osnovna škola		x			
2	Područna osnovna škola					
3	Srednja škola					
4	Viša škola					
5	Visoka škola					
6	Fakultet					
7	Specijalne škole (glazbena, stranih jezika, auto i sl.)		x			
8	Narodno (pučko) sveučilište ili sl.					
9	Ambulanta opće medicine		x			
10	Ambulanta opće medicine + spec. ambulante					
11	Dom zdravlja					
12	Stomatološka ordinacija		x			
13	Apoteka		x			
14	Bolnica općeg tipa					
15	Specijalistička bolnica, lječilište ili sanatorij					
16	Veterinarska stanica (ambulanta)					
17	Vrtić i jaslice					
18	Vrtić		x			
19	Đački dom					
20	Dom umirovljenika					
21	Dom za invalide					
22	Ustanova socijalne zaštite					
23	Biblioteka		x			
24	Čitaonica		x			
25	Dom kulture s dvoranom		x			
26	Kazalište (kao posebna ustanova)					
27	Kino (kao posebna ustanova)					
28	Muzej					
29	Izdavačka djelatnost (izdavačko poduzeće)					
30	Novinska izdavačka kuća (lokalne novine)					
31	Lokalna radiostanica					
32	Hotel (kao mjesni, gradski hotel)					
33	Turistička zajednica		x			
34	Sjedište županije					
35	Sjedište Općine		x			
36	Organ uprave (može izdati barem neki službeni dokum.)					
37	Općinski sud					
38	Okružni sud					
39	Organ financijske kontrole i prometa (ZAP, fin. polic. i sl.)					
40	Policajska stanica		x			
41	Osnovna (zadnja) pošta		x			
42	Telefonska centrala (krajnja)		x	x		
43	Čvorna telefonska centrala					

II. izmjene i dopune Prostornog plana uređenja Općine Janjina

44	Vatrogasna stanica		x			
45	Poljoprivredna stanica					
46	Banka					
47	Ispostava osiguravajućeg poduzeća					
48	Sjedište trgovačkog poduzeća - trgovina na veliko					
49	Prodavaonica mješovite robe - "samoposluga"		x			x
50	Prodavaonica voća, povrća (voćarna)					
51	Prodavaonica stočarskih proizvoda (mesnica)					
52	Prodavaonica (veća) općeg tipa - robna kuća					
53	Prodavaonica kozmetičkih proizvoda - parfumerija					
54	Prodavaonica namještaja					
55	Prodavaonica kućanskih aparata					
56	Prodavaonica tekstilnih proizvoda i konfekcije					
57	Prodavaonica obuća					
58	Prodavaonica elektromat., željez.robe, alata i prib.i sl.					
59	Prodavaonica boje i lakova, te kemijskih proizvoda					
60	Prodavaonica satova i nakita					
61	Prodavaonica poljop. reprometerijala i poljop. apoteka					
62	Prodavaonica poljoprivrednih strojeva					
63	Knjižara i papirnica					
64	Ugostiteljski sadržaj /kafe, restoran, i sl/					
65	Hotelski smještaj /hotel, privatni pansion (registriran)/					
66	Intelektualne usluge (registrirane)					
67	Turistička agencija					
68	Frizersko-brijačke usluge					
69	Usluge urara (popravak satova)					
70	Usluge zlatara (popravak zlatnog nakita i sl.)					
71	Usluge fotografa					
72	Mehaničarske usluge (automehaničar, bravar, i sl)					
73	Usluge popravka kućanskih el. aparata (servis)					
74	Usluge popravka poljoprivrednih strojeva (servis)					
75	Otkupna stanica poljoprivrednih proizvoda		x			
76	Mjesni sajam, stalna tržnica (barem dio godine)					
77	Župni ured		x			

Izvor: Službe Općine Janjina za postojeće i PPDNŽ za planirane središnje funkcije..

1.1.4.4. TEMELJNA ORGANIZACIJA PROSTORA I NAMJENA POVRŠINA

1.1.4.4.1. TEMELJNA POSTOJEĆA ORGANIZACIJA PROSTORA

Pod pojmom temeljne postojeće organizacije prostora Općine podrazumijevamo određenje pojedinih općinskih prostora u okviru kojih se odvijaju osobiti socio-ekonomski i fizionomsko-morfološki procesi svojstvenog karaktera.

U tome smislu, prije svega, treba reći da Općinu tvori 5 naselja, ali 4 katastarske općine:

KATASTARSKA OPĆINA KM2

K.O. Janjina 7,51

II. izmjene i dopune Prostornog plana uređenja Općine Janjina

K.O. Osobjava	7,59
K.O. Popova Luka	7,78
K.O. Sreser	7,04
UKUPNO OPĆINA	29,92

Kao posljedica geografskih i povijesnih datosti, prostor Općine Janjina u svojoj osnovi organiziran je oko dva prostorna razvojna žarišta. Možemo reći da su to:

1/ Priobalni dio Općine - prema Neretvanskom kanalu

s predjelom rivijere Drače – Sreser i

s predjelom naselja Osobjava

2/ Unutrašnji dio Općine

s poljodjelskim predjelima unutrašnjosti Općine i

s predjelom Dranče prema Mljetskom kanalu.

Ad 1/ Priobalni sjeverni dio Općine – prema Neretvanskom kanalu

Priobalni dio Općine Janjina, koji je orijentiran sjeverno prema Neretvanskom kanalu, možemo podijeliti na dva svojstvena dijela. Ta dva dijela bila bi:

rivijera Drače – Sreser koja je prema svim pokazateljima demografskih kretanja razmjerno najprivlačniji dio Općine Janjina. Prostire se približno od uvale Sutvid do uvale Rat zapadno od naselja Sreser. Morska obala je pristupačna i dobro prometno otvorena, i

predjel naselja Osobjava koji objedinjava više izdvojenih zaselaka razvijenih duž nerazvrstane ceste koja vodi od ceste Janjina - Sreser (L-69027) do uvale Osobjava, podalje od manje pristupačne obale. Zbog toga zaselci većinom gravitiraju uvali Osobjava.

Naselje Drače i Sreser najvitalnija su naselja Općine. Za razliku od naselja Drače i Sreser, koja se ubrzano izgrađuju, Osobjava je manje vitalno naselje i u popisnim razdobljima iskazuje čak lagani pad svoje populacije. Oba naselja, Drače i Sreser razvila su se okolo starih tradicijskih priobalnih naseobinskih jezgri čiji tragovi se još i danas naziru usprkos snažnog procesa primarne i sekundarne urbanizacije. Oba naselja

otvorenog su tipa izgradnje. To osobito vrijedi za naselje Sreser koje se stihijski razvija u svojoj široj okolici. Nešto slično, ali manje izraženo odvija se i u okviru naselja Drače. Ova zona spada u zone niskog intenziteta, ali jako neracionalnog korištenja prostora

Naselje Osobjava za razliku od naselja Drače i Sreser nema neke svoje čvrste jezgre oko koje se razvilo, već ono predstavlja širi prostor u okviru kojega postoji nekoliko zaselaka poljodjelskog karaktera (Kudinovići, Bezekovići, Vekovići, na čelu sa Osobjavom), koje danas povezuje više ili manje nekvalitetna i bez nekog suvislog plana linearna novija izgradnja duž ceste koja vodi do uvale Osobjava. Ponegdje se mogu naći skupine skoro napuštenih seoceta tradicijske ruralne arhitekture, ali i skupine ruševnih ruralnih sredina impresivnog sklada (zaselak Jurkovići). Ovaj niz linearne izgradnje od mora je odvojen priobalnim grebenima od kote Česvinica (58 mnv.), preko kote Sv. Martina (104 mnv.), do kote Glavica (77 mnv.) i Sv. Ivana iznad uvale Osobjava.

Nema većeg gospodarskog čimbenika u ovom dijelu općinskog prostora. Postoje tek brojne male jedinice obiteljskog turističkog gospodarstva.

d 2/ Unutrašnji južni dio Općine

Unutrašnji dio Općine obuhvaća također dva vrlo različita prostora.

- poljodjelski predjel unutrašnjosti Općine s naseljima Janjina i njegovim zaselkom Zabrežje te naseljem Popova Luka koji su smješteni na padinama što tvore rubove plodnih polja pretežito zauzetih vinogradima. Ovaj prostor bitno je drugačije geomorfološke i gospodarske strukture u odnosu na sjeverni priobalni prostor. Gospodarski je skoro u potpunosti orijentiran proizvodnji i preradi svog glavnog proizvoda, grožđa. Glavno naselje ovoga područja je naselje Janjina, najveće naselje Općine ujedno i administrativno središte Općine. Slijedi naselje Popova Luka naselje najlošijih prostorno-demografskih karakteristika. Zapadno od naselja Janjina na nekadašnjem starim putu prema Kuni smjestio se zaselak Zabrežje.

- predjel Dranče prema Mljetskom kanalu istočno od prijelaza Kozje ždrilo. Područje je vrlo slabo otvoren, dosta strm i reljefno razmjerno nepristupačan obalni, južno orijentiran, prostor. Prostorom već prolazi nerazvrstana prometnica što povezuje naselja Žuljanu u Općini Ston i Trstenik u Općini Orebić.

Opisano su dva dijela jedne općinske cjeline, jedan dio Općine s potencijalom turističkog gospodarstva, drugi dio Općine orijentiran poljodjelstvu i preradi poljodjelskih plodova također s mogućnošću da se i on turistički afirmira. Ova raznolikost može biti samo korisna za cjelokupnost razvoja ove male Općine. Preduvjet svega su (nažalost) dobre komunikacije, koje će Općinu približiti (vremenski ali i udobnošću) središtu Države, tada će komparativne prednosti ovoga kraja, ljepote

prirode i krajolika (još sačuvanog) i kvaliteta njegovih poljodjelskih proizvoda doći do punog izražaja. Do tada treba preživjeti.

1.1.4.4.2. TEMELJNA POSTOJEĆA NAMJENA POVRŠINA

ŠUMSKE I POLJODJELSKJE POVRŠINE

Veliku većinu prostora Općine zauzimaju šumske površine, makija i garizi. Dio zauzimaju i kamenjari, strme i litice osobito u zapadnom brdovitom dijelu Općine gdje se padine Rote s kota od preko 700 mnv. strmo obrušavaju prema potezu zaselaka Osobjave i priobalju preko priobalnog hrpta.

Šumske površine u Općini Janjina zauzimaju 1913,3 ha od toga gospodarskim šumama pod upravom Hrvatskih šuma - šumarija Dubrovnik pripada 629,9 ha u pravilu makije. Od navedene površine 38,5 ha pokrivaju garizi, neobrasle i neplodne površine. Površine Hrvatskih šuma uklopljene su u dvije šumsko-gospodarske jedinice u G.J. Kuna i G.J. Zagorje. Preostali dio šumskog zemljišta zauzimaju privatne šume. (Tablica 18)

Poljodjelske površine, pretežito se nalaze u središnjem povišenom području Općine, koji je najznačajniji poljodjelski dio ne samo Općine već i šire. To su poznata polja u okviru Janjine i Popove Luke te Sresera. Uz ove kompaktne poljoprivredne površine dubokih tala dobrih kemijskih i fizikalnih osobina, u prostoru Općine od njenog zapadnog pa do istočnog dijela, nalaze se manje i veće izdvojene i izolirane poljodjelske površine također zauzete pretežito vinovom lozom.

PRETEŽITO STAMBENE POVRŠINE NASELJA

U ovu kategoriju namjene prostora ulaze izgrađene površine naselja i svih izdvojenih dijelova naselja – zaselaka - kojih u ovom, u biti početno poljodjelskom kraju, ima mnogo.

Kao što je to već navedeno, u prostoru rivijere Drače – Sreser naselja se danas razvijaju duž obalne linije u gotovo završenom procesu napuštanja tradicijskih ruralnih struktura izvornih naselja.

U području Osobjave, naselje Osobjava i brojni zaselci raštrkani su u prostoru kako bi bili što bliže svojim poljodjelskim proizvodnim jedinicama, ali na način da su uvijek smješteni na situ koji nije iskoristiv za poljodjelstvo. I u okviru ovoga prostora formirao se linearan način izgradnje duž ceste od naselja Osobjave do uvale Osobjava. Ovaj niz linearne izgradnje od mora je odvojen priobalnim grebenima.

Najveće površine namijenjene izgradnji naselja zauzima općinsko središte naselje Janjina. Nekada sa blizu tisuću žitelja danas prema Popisu 2001. godine sa svega 256 stanovnika.

Osim u priobalnim zonama Neretvanskog kanala gdje se naselja izgrađuju na sasvim otvoren način, izgradnja je u unutrašnjim dijelovima Općine još uvijek razmjerno koncentrirana okolo povijesnih tradicijskih naseobinskih središta kao što je to slučaj sa naseljima Janjina, Popova Luka i njihovim zaselcima Zabrežjem, Škrabalićima i sl..

POVRŠINE NAMIJENJENE GOSPODARSKIM DJELATNOSTIMA

Danas u Općini nema površina namijenjenih gospodarstvu koje bi se sustavno i planski izgrađivale. Nema niti većih gospodarskih sadržaja koji bi zahtijevali smještaj u posebne gospodarske zone.

POVRŠINE NAMIJENJENE TURIZMU

Turistička ponuda rivijere Drače – Sreser odvija se u okviru privatnih pansiona i apartmana bez neke jasne prostorne određenosti, u okviru navedenih naselja. Isti, nešto jače izražen proces odvija se i okolo uvale Osobjava. Dakle, svi turistički sadržaji smješteni su u okviru površina namijenjenih pretežito stambenoj namjeni, odnosno u okviru građevinskih površina naselja.

OSTALE POVRŠINE

Izvan navedene tri temeljne kategorije namjene površina, praktično nema površina drugih namjena. Ipak, treba navest dva infrastrukturna objekta čije su građevine u krajobrazu Općine izrazito uočljive:

- objekt rezervoara NPKL na koti Gradina (242 mnv.) i
- trafostanica 35/10(20) Elektro-Juga - Dubrovnik u polju Popove Luke.

1.1.4.5. OCJENA STANJA PRIRODNIH VRIJEDNOSTI I KRAJOBRAZNIH SVOJSTVENOSTI KRAJA

1.1.4.5.1. PRIRODNE ODREDNICE

Na cijelom poluotoku Pelješcu razabiru se tri geomorfološke cjeline:

- strmi gorski usponi od 400-961 metara nadmorske visine;
- brdsko područje blagih padina (ispod 400 metara nadmorske visine);

- zaravnjeni kraški tereni.

U svakoj od navedenih geomorfoloških cjelina razvila su se i tipična tla uvjetovana geološkom podlogom.

Na strmim gorskim kotama razvile su se različite forme rendzina i crnice. U brdskom području blažih padina uz crnice i rendzine zastupljena su i smeđa tla na vapnencima i dolomitima. Na zaravnjenim kraškim terenima uz crnice, rendzine i smeđa tla zastupljeni su i koluvijalni nanosi. Različiti tipovi tala ovog područja u uskoj su vezi s geološko-litološkom podlogom, reljefom, klimom te ostalim čimbenicima koji utječu na izraženo šarenilo pedosfere poluotoka.

Bliže moru brojne su naplavine i zone fliša. U općinskom području dominira masiv sv. Ilije s padinama koje se strmo ruše prema sjeveru i jugu prelazeći mjestimice u strmac.

Geološku građu poluotoka i prostora Općine čine pretežno vapnenci i dolomiti gornje krede, a mjestimice javljaju se i tercijarne naslage u kojima se javlja vodonepropusni lapor (fliš) kao podina.

Dinarsko pružanje Pelješca sjeverozapad - jugoistok na zapadnom dijelu poluotoka postupno prelazi u hvarsko pružanje zapad-istok. Reljefna krajobrazna dinamika uvjetovana je tektonikom i brzom izmjenom vapnenaca i dolomita. Na dolomitnoj podlozi su pretežno zastupljene poljodjelske površine, krajolik je pitomiji s većom gustoćom sela i zaselaka.

Poluotok Pelješac zbog izrazite reljefne razvedenosti ne djeluje kao krajobrazno homogen prostor. Različitosti krajobraznih cjelina doživljavaju se s mora, kao i s kopna, s vrhova masiva sv. Ilije i na putu prostranim zavalama i dolinama Župe Pelješke, Janjinske zavale i sl.

Razmatrano područje nema stalnih površinskih vodenih tokova, izvori su rijetki, ali je pokrivenost općine vodovodnim sustavom razmjerno dobra. Stanovništvo dijelova Općine koje još nemaju vodovodnu mrežu uglavnom se snabdijeva vodom iz gustirni.

Na cjelokupnom prostoru Općine prevladavaju šumske biljne zajednice i oblici, te poljodjelske površine a manjim dijelom neplodna krševita tla. Šumske površine su većim dijelom u privatnom vlasništvu, dok su u državnom vlasništvu manji dijelovi i s njima gospodare Hrvatske šume - Šumarija Dubrovnik. Unutar granica Općine državne šume obuhvaćene su u šumsko-gospodarskim jedinicama Kuna. Šumske površine i površine pod makijom najvećim su dijelom degradirane, dijelom su panjače, izuzimajući šume alepskog bora koje se razvijaju iz sjemena. Svojevremeno su kamenjarski pašnjaci zauzimali znatne površine, a smanjivanjem stoke ove površine postupno osvajaju elementi šumske vegetacije.

Područje Općine Janjina obuhvaća središnji dio poluotoka Pelješca. Područje Općine pruža se između Neretvanskog i Mljetskog kanala na najužem dijelu poluotoka Pelješca. Priobalje prema Neretvanskom kanalu, sjeverne orijentacije, prostire se od uvale Sutvid do uvale Osobjava. Priobalje prema Mljetskom kanalu područje Drače južne orijentacije prostire se od uvale Zaglavac do pred uvalu Žuljane. Zapadnu granicu prema Općini Orebić određuju visovi Rote (kota Klačine 649 mnv. Krc 570 mnv. V. Vepar 557 mnv.) i Mataružnice (kota Skok 442 mnv., kota Mataružnica 370 mnv., kota Dubovac 293 mnv., kota Klačina 303 mnv.). Nešto niže kote određuju granicu Općine prema Općini Ston (najviša kota Kunjavica 282 mnv.).

Kote Rote sa zapadne strane, kote Mataružnice sa južne strane i kota Kunjavice s istočne strane određuju uglavnom konkavan prostor Općine orijentiran u laganom padu prema priobalju sjeverne obale i Neretvanskom kanalu. Prostor je izložen sjevernim vjetrovima i sjeverne padine Mataružnice znaju tijekom zime biti zaleđene. Spuštajući se prema središnjem području Općine i naselju Janjina područjem Crna ljut i kotama Milakov kuk 431 mnv i V. Stražica 157 mnv. ovu pravilnost dijelom remete istočne padine Rote.

1.1.4.5.2. STANJE PRIRODNIH I KRAJOBRAZNIH VRIJEDNOSTI

BILJNI POKROV

Prostor Općine pokrivaju najvećim dijelom šumske površine (63,95%). Većinom su u privatnom vlasništvu. One koje su u državnom vlasništvu potpadaju pod gospodarsku jedinicu Kuna i gospodarsku jedinicu Zagorje i pod upravom su šuma u Dubrovniku. Od visokog raslinja prvenstveno pridolazi alepski i primorski bor. Ostale šumske površine pokrivaju makija i garizi. Od šumskih zajednica pridolaze slijedeće:

Zimzelene šume i makija crnike s mirtom (As. Myrto-Quercetum ilicis Trinajstić 1985. g.)

Ova šumska zajednica razvijena je na sjevernim padinama litoralnog pojasa. Najčešće je u razvojnom stadiju makije, a samo na nepristupačnim mjestima u obliku šume. Posljednjih desetaka godina prestankom korištenja drva za ogrjev, niska makija i garig prerastaju u teško prohodnu makiju, u kojoj dominira crnika, zelenika, tršlja, kozja krv itd.

Šuma i makija crnike i crnog jasena (As. Fraxino-orni-Quercetum ilicis H-ić 1956/58. g.)

Razvijena je na sjevernim padinama poluotoka iznad 300 metara nadmorske visine i u odnosu na ostale šumske zajednice zauzima manje površine. Indikator je za nešto hladniju i vlažniju mikroklimu kraja u kojem pridolazi.

Mješovite šume i makija crnike i crnog graba (As. *Ostryo-Quercetum ilicis* Trinajstić 1965. g.)

Pridolazi na višim položajima u obliku visoke makije s većim i manjim udjelom crnog graba (*Ostrya carpinifolia*). Zauzima veće površine na sjevernim padinama grebena i duž čitavog glavnog grebena poluotoka.

Šume dalmatinskog crnog bora s resikom (As. *Erico manipuliflorae-Pinetum dalmaticae* Trinajstić 1986. g)

Na višim terenima, većim nadmorskim visinama na dolomitnoj podlozi razvijaju se endemične šume dalmatinskog crnog bora (*Pinus nigra* subsp. *dalmatica*). Ta je šumska zajednica paralelna sa šumom austrijskog crnog bora (*Pinus nigra* subsp. *austriaca*). Na pojedinim mjestima na dolomitu podignute su i kulture dalmatinskog crnog bora. Sklop je u njima gušći za razliku od prirodnih sastojina crnog bora.

Makija somine i tršlje (As. *Pistacio-Juniperetum phonicae* Trinajstić 1987. g.)

Razvija se na najtoplijim dijelovima poluotoka.

Zajednica kadulje i kovilja (As. *Stipo-Salvietum officinalis* H-ić 1956. g).

Pokriva kamenjare poluotoka. Predstavlja ekstremni degradacijski stadij na tipičnim kamenjarskim površinama. Kao trajni stadij održava se pod utjecajem intenzivne paše i na terenima izloženim jakim udarima bure. Prestankom paše postupno je zarašćuju elementi šumske vegetacije i prvotno pridolazi crni jasen i zatim dalmatinski crni bor kao pionirske vrste u prirodnom progresu razvoja šume.

U izrađenoj šumsko gospodarskoj osnovi obrađene su samo državne šume. Smatra se da je trebalo obuhvatiti i obraditi sve šumske površine, pa time uključiti i obraditi i privatne šume.

U gospodarenju ovim šumama šumsko-gospodarskim osnovama predlaže se, uz obvezatnu protupožarnu zaštitu, prirodna progresija u razdoblju od 10 godina, a nakon toga se tek trebaju provoditi mjere prorede i uzgoja.

Pašnjaci zauzimaju 15,56%. Preostale površine obuhvaćaju poljodjelske kulture vinograda (4,25%), voćnjaka (10,45%) i oranica (3,34%).

1.1.4.6. OCJENA STANJA KULTURNO-POVIJESNOG NASLJEĐA KRAJA

1.1.4.6.1. POVIJESNE ODREDNICE

Područje današnje općine Janjine u sastavu poluotoka Pelješca oduvijek je bilo jedno je od privlačnijih za nastavanje ljudi u društvenim zajednicama različitog razvojnog stupnja. Osim što je raznolikošću svojeg reljefa ta nevelika površina prikladna različitim načinima privređivanja, zauzima srednji dio poluotočnoga kopna te se na njoj sreću svi oni oblici starih kultura koji obilježavaju njegov razvoj od prapovijesti. Posebne joj prednosti daje otvorenost prema Neretvanskom zaljevu, jer je čitava omeđena lancem bregova Kunjavice i Brežine prema istoku, odnosno izrazitije i jugu, dok se blagom nejednakom kosinom pruža ka sjeveru do mora definirajući Popovsko i Sresersko te Janjinsko polje kao najravnije i najplodnije. Budući da ta glavna zaravan ujedno leži na najužem dijelu poluotoka Pelješca, odavno i trajno bijaše izložena prometu pa i mjerama osiguranja od doba prvih ustaljivanja naseobina na otvorenome prostoru. O tome svjedoči kontinuitet naseljenih mjesta od prapovijesti do novijih povijesnih razdoblja, s time što većina od tih lokaliteta nosi značajke spomenika od važnosti i za današnji plan prostornog uređenja.

Uglavnom je čitava prostorna zona Janjine s okruženjem od Sutvida do Osobjave saglediva kao jedinstvena cjelina koja ničim ne izmiče povijesnoj sudbini Pelješca. Od prapovijesti nastavana od Ilira, čvršće je oblike kulturnog života stekla tijekom razvoja metalnih doba, kad se uspostavlja i prvi cjelovitiji prostorni ustroj s gradinskim naseobinama na manje izloženim a stražama na višim vrhovima brjegova. Njihov raspored svjedoči pretežito boravljenje ljudi na sjevernim blagim padinama a zauzimanje obrambenih položaja na višim vrhovima južnog lanca, prema otvorenom moru Mljetskog kanala ili zaljevu Žuljane i Trstenika. Može se pretpostaviti da sva ta prostorna zona bijaše nastavana od pripadnika plemena Plereja, vjerojatno u sklopu jačeg Ardijejskog saveza koji s izrazito pomorskom orijentacijom pokrivaše južni dio istočnojadranskog primorja. S tim poretkom ostvario se i susret s klasičnom antikom u doba rimske kolonizacije čitave Dalmacije, te od prvog stoljeća poslije Krista uz jače naseljavanje novog stanovništva predio pokrivaju tzv. vila rusticae s raspoznatljivim nasebinskim središtima obrađivača polja u izabranim prisojima. Oni su mirno podnijeli kristijanizaciju područja od 5. stoljeća pa dočekali i Seobu naroda u priličnom zatišju poluotočnih zemalja smještenih postrance od važnih jadranskih putova.

Daljnje raslojavanje kultura nošenih s jakim političkim pa i društvenim promjenama u izrazito rustikalnim predjelima nije bitno promijenilo sliku prostora koji se ne odriče zakonitosti i predaja svojeg skučenog života. Pripadajući državnim tvorevinama dalekih središta ne pruža dokaza praćenja smjena vrhovne vlasti od uprave Bizanta na Jadranu u 6. st. poslije Krista do prvih formiranja slavenskih državica u kopnenom zaleđu. Odlučnije upravo ove uz okretanje moru svojataju čitav Pelješac i Janjinu okrenutu ušću Neretve na njemu, ali nedostaje jasnih povijesnih njezinih spomena iako nema sumnje

da je jačala uvjete za izrastanje u regionalni mikrocentar. Ipak nije stekla nijedan od naprednijih oblika ondašnjeg života, niti samostan a kamoli urbani profil naselja. Tako su prešućeni odnosi spram kneževini Neretljana, nisu pojašnjena stanja oko stranih osvajanja obalnog pojasa, a prevladava mišljenje o priznavanju pripadnosti Zahumlju koje uključuje čitav Pelješac. U posljednjem razdoblju ranog srednjeg vijeka, od X do XII stoljeća u sastavu je vjerske župe Stantatia sa sjedištem u Stonu te slijedi ispremiješana vrhovništva Duklje, Hrvatske i Bizanta, uglavnom bez bitnih posljedica.

U razvijenom srednjem vijeku konačno je Pelješac potpao političkoj oblasti Zahumlja i dijelio sudbinu s njome. U to vrijeme na poluotoku se granalo patarenstvo dok je službena vlast nametanjem pravoslavlja suzbijala katoličanstvo. Unatoč malobrojnim pokazateljima na terenu, međutim, janjinsko je područje predmet darovanja mljetskim benediktincima od nekoliko vladara. A to znači da je imovinski najvjerojatnije jedinstveno (valjda kao veliki, obradivi i plodni zemljoposjed još od antike) bilo vrlo cijenjeno, te se početkom XIII st. bilježi u poveljama iz dvora srpskog kralja koji je za duže vrijeme zavladao Zahumljem. Prvo se darovnicom Stevana Prvovjenčanoga samostanu sv. Marije s Mljeta daju zemlje Janjine i Popove luke od Mataružnice do Žuljane s crkvama sv. Stjepana i sv. Jurja, a isto potvrđuje od strane Uroša II stotinjak godina kasnije. Budući da je redovnicima prava nad istim tlom 1325.god. potvrdio i papa Ivan XX , nema sumnje da je područje s navedenim svetištima bilo u prostoru vladanja katoličke kulture.

Inače je XIV stoljeća započelo s uzaludnim ratom bana Mladena Šubića za prevlast u Zahumlju, tako da u ime bosanskih Kotromanića kao pobjednika upravu održavaju lokalni feudanci iz obitelji Branivojevića. Uz udio franjevaca iz Stona počeo je i povratak naroda katoličanstvu. To se, naravno, produbilo nakon što je Stonski rat, tj. Pelješac dvostrukom isplatom zemalja pojedinačno kod bosanskog i srpskog vladara stekao Dubrovnik kao sve jača trgovačka općina i samostalna politička jedinica. Tako je 1333. godine privela kraju svoja nastojanja za teritorijalnim širenjem prema srednjoj Dalmaciji. Čitav je pak poluotok tada podijeljen na tzv. desetine, mjerene poput površinskih pojaseva od jedne na drugu obalu i raspodijeljene dubrovačkim građanima, pretežito vlastelinima. U svakoj je moglo biti i po jedno naselje sa stanovnicima uglavnom kmetskih prava i odgovarajućeg imovinsko-društvenog statusa. Ujedno je od 15. stoljeća Janjina s Popovom lukom i Zabrežjem, te Sreserom i Sutvidom postala zasebna kaznačina, potom i kapetanija u kojoj se pored dvora za nositelja uprave dubrovačke republike gradi crkva zaštitnika republike sv. Vlaha i uspostavlja uprava kneza kapetana nadležnog za srednji dio poluotoka. U crkvenom pogledu također samostalna župa Janjina od sredine XIV stoljeća je bila u sastavu stonsko-korčulanske biskupije, a s ukinućem ove članica Pelješkog dekanata pod Dubrovačkom biskupijom. Povremeno pak od XIX stoljeća bila je i administrativno sjedište kotara, češće pak općine kao i sada.

1.1.4.6.2. RAZVOJ PROSTORNE ORGANIZACIJE I OBILJEŽJA POVIJESNIH NASELJA

Najstariji sloj spomenika u prostoru vrijedan pozornosti svakako čine ilirske gradine i gomile sa logikom svojeg posvojenja prostora od prvog tisućljeća prije Krista. Najveća je takva tvorevina na koti 242 iznad same Janjine, izričito zvana Gradina, središnje smještena a sa gomilama obrambenog tipa u najizravnijem svojem vidokrugu na vrhovima poput Mataružnice jugozapadno (kota 370), ili Stražica (kota 272) nad Popovom lukom, te gušće prema sjeveru u luku od Grada nad uvalom Sutvida (kota 59) preko Malog Prinosa (kota 99) nad Dračama te Stražice Janjinske (kota 157) i Stražice Sreserske (kota 119). Posve je tako vidljiva strategija očuvanja zone poglavito od neprijatelja s mora, njezina ukupnog nadgledanja iz željeznodobnih stanica kojima pripadaju i grobna mjesta s ilirskim gomilama brojnije očuvanima na potezu prema Osobjavi oko Krupnog dolca, Crvenih njiva i Vlašskog dolca.

Antička pak kultura s doseljenjem Rimljana ostavila je manje tragova u prostoru, mahom u korijenima današnjih naselja. Tako se površinskih ostataka iz rimskog doba nalazi na terenima same Janjine i Popove luke, a značajniji su oni na površini današnjeg Sresera, arheološki i jasnije registrirani kao za svjedočenja nekoliko villa rustica. Grobni pak natpisi iz poganskog doba s janjinskog groblja sv. Stjepana odaju i narav nastavanja predjela, jer se spominju viši službenici gradske uprave, najvjerojatnije Narone s druge strane zaljeva uz ušće Neretve. Zapravo se dokazuje da je područje bilo u posjedu najbližeg rimskog grada, privedeno intenzivnoj poljodjelskoj obradi, čak s mogućom – kako neki pretpostavljaju – centurijacijom polja u svrsi geometrijske podjele obradivih čestica. U svakom slučaju Rimljani su punom organizacijom prostora okončali kultiviranje prostora

Srednjovjekovna je pak prošlost ostavila najmanje dokaza života. Zato se ističe Glavica sv. Jurja, sjeveroistočno od Popove luke, s bogatim arheološkim nalazima kamene plastike iz dekora prvotne crkve. Ta je građevina, naime, u 16. stoljeću doživjela potpunu obnovu kad je mnoštvo ulomaka pleterne obrade uzidano u novu crkvu, do danas opet u ruševnome stanju. Morfološke odlike tih preostataka namještaja iz 10 – 11. stoljeća jamče im nastanak u izvrsnim klesarskim radionicama južnog Jadrana s dubrovačkim proizvodnim središtem. A iz slijedeće faze srednjeg vijeka ostali su samo arhivski zapisi svetišta Sv. Stjepana kraj Janjine (danas grobišna više puta pregrađivana), zajedno s onim Sv. Jurja (preselio u novu crkvicu sv. Trojstva kraj Popove luke) u darovnicama zemalja s crkvama mljetskim benediktincima od strane srpskog kralja. Posve je upitno doba nastanka crkvice sv. Vida kojoj je – po svemu sudeći - preostatke raznijela nova cesta jer joj se ne nalazi traga, a crkvica sv. Martina u Osobjavi kao posljednja u nizu starijih nije nastala prije 14. stoljeća, te je ukupna srednjovjekovna baština za pelješke razmjere značajna, iako po sebi dosta oskudna.

U rano novovjekovlje može se smjestiti nastanak Janjine kao naselja koje raste do 19. st. kad dobiva ključne značajke i današnjeg svojeg izgleda, uglavnom bez uzornih primjera povijesnih stilova. Ustrojeno je duž staroga puta koji se spušta s Gradine prema nizini u pravcu zapad-istok dajući nam znati da su na toj od prapovijesti važnoj prometnoj liniji najvjerojatnije bile i prve stalnije jezgre stanovanja. Iako srednjovjekovna njihova postanja ničim nisu dokaziva, sustav oblikovanja s manjim, zasebno okupljenim skupinama kuća na terenu kojeg u prisoju štiti gradinski brijeg s vrha, i ritmičko ponavljanje srodnih do istočne najniže točke stapanja s poljem, odaje davno osmišljenje unutrašnje, gotovo organske prostorne organizacije. Sklopovi kamenih jednokatnica s mnogim elementima pučke arhitekture kasnobaroknog doba razvedenošću tlocrtnog poretka i obrade fasada ostavljaju najslikovitiji dojam. Načelno se vezuju uz prve faze rasta Janjine kao naseobine zemljoradnika, veće od ostalih peljeških zbog velikih površina vinograda i maslinama na terasama u neposrednoj okolini. No bitno je da je već tada zasnovan poredak stepenastog rasta naselja uz središnji put, do danas glavnu saobraćajnicu koja je prometna i sadržajna kičma čitavome naselju, gotovo uzornom uravnoteženošću svojeg reda.

Svakako je ta ulica odredila glavne raspone površini stambene izgradnje, ujedno zadala položaje javnim zdanjima zajedničke namjene. Tako se na samom njezinu vrhu, na mjestu gdje prestaju zbijeni sklopovi Gornjeg sela, podiže župna crkva neposredno pred malim dvorom dubrovačkog kneza a dalje redaju manje gradnje svrsishodne životu sela. Okolo na blagoj strmini slijedi po nastanku kasnija izgradnja kratkih nizova ili samostalnih kuća s više katova i uređenim okućnicama u tipologiji tradicijske arhitekture dubrovačkoga kraja. Veličina i opremljenost pojedinih primjera svjedoči bogatstvo brodarske faze kao završne u razvoju naselja koje se po istim načelima formacijski dopunja od kasnorenesansnog doba. Štoviše, nekoliko se jednostavnih kuća sa stilskim rješenjima tih razina i pripisuje nazočnosti dubrovačkih vlastelina u naselju koje uglavnom pripada domaćim ljudima. A oni su svoj ekonomski boljitak i kulturni napredak najizravnije iskazivali oblikovanjem privatnih kuća. Premda većina strogom volumetrijom iznosi predaje kasnog baroka, uglavnom u raščlambi odišu klasicističkim zakonima građenja poprečno zajedno poredanih u odnosu na glavnu ulicu. Sa stepeničastim potezima proizlazeći iz tog spontanog, u danim prilikama najprirodnijeg prostornog odnosa činitelja koji odrediše povijesni život i povijesni lik Janjine vizualno ujednačuju naseobinsku cjelinu.

U njoj, dakako, postoje razlike među arhitektonskim rješenjima stambenih jedinica, ali je uglavnom zadržana mala razlika u veličinama što zajedno s uklopljenošću kamenih gradnji u zelenilo vrtova čitavoj Janjini daje osnovni sklad. Može se još zamijetiti kako su kuće u gornjem dijelu izgledom otmjenije, većinom ožbukane i izvorno bojane a po kamenarskoj opremi maštovitije, često opskrbljene terasama ili ograđenim dvorištima s odrinama i stubama. Visoku razinu stanovanja koje su one omogućavale pa i zadale kao kriterij za oblikovanje tijekom XIX stoljeća, uspješno su nastavile one građene po tim obrascima i početkom XX stoljeća, zgodimice s primjesama neostilova ali i traženja

modernijeg rječnika. Međutim su se ove više vezale uz kolnu, glavnu poluotočnu cestu koja s južne strane presijeca glavnu ulicu niže od polovice protegnutosti svog naselja. Ostavljajući najnižu zbijeniju jezgru Donjeg sela ono uglavnom zadržava odlike urbanističke otvorene cjeline koja se bez naglašene simetrije živo uklapa u krajolik, srasla s padinom i bujnom vegetacijom. No po unutrašnjim vrsnoćama svojeg tlocrtnog plana i ukupnom vanjskom izgledu, nadasve po sadržajima koje svrsishodno nosi u široj zoni, Janjina se nesumnjivo nameće kao glavno naselje okružja, zadugo i jedno od najvećih na Pelješcu.

Svakako je ono sebi podređivalo određeni broj okolnih manjih sela i zaselaka koje se može predočiti slijedom položaja prema prostranoj zaravni koja ih uglavnom okuplja. S južne njezine strane, smjestila se Popova Luka uz obronke po njoj zvanog Popovskog polja nad kojim se diže i seoska crkvice posvećena sv. Jurju. Naselje tvore istočno dva veća niza višekatnica i zapadno rastresiti dio tipski raznolikijih stambenih građevina s mnogim pridruženim im gospodarskim zgradama. Iako oblikovno oba niza pripadaju ruralnim inačicama južnohrvatske obalne arhitekture, vrlo su izražajno postavljeni poput povinutih zidova sa stražnjom stranom prislonjenom uz strminu brda a prednjom okrenutom polju. To svakoj kući omogućava i smještanje ekonomskog dijela (mahom za preradu i pohranu vina ili ulja) nisko u prizemlju dok su stanovi na katu također sa stražnjim izlazom. Od takve seoske jednostavnosti izdvajaju se u zapadnome dijelu samostojne kuće nalik onima u Janjini, zacijelo postankom vezane uz obitelji zemljoposjednika i brodara kako dokazuje i pregled tamošnjih prezimena.

Jugozapadno u zasebnoj udolini među bregovima a okruženo terasama svojih vinograda poglelo je Zabrežje kao samostalni zaselak tipski ujednačene i široko u podneblju viđene ruralne arhitekture. Izvorno je bilo na jedinoj poluotočnoj cesti koja dalje ide zapadno prema Kuni ali je taj promet zamro preusmjeravanjem kolnog puta južnoj obali i Trsteniku preko Kozjeg ždrila, što je i pojačalo zamiranje naselja.

Za razliku od ovih dvaju malih naselja obrađivača mediteranskih agrikultura, sasvim pri sjevernoj obali Pelješca dva su veća naselja. Iako i oni bijahu dijelom ovisni o obradi polja, Sreser i Drače uglavnom se formiraju kao ribarska mjesta, potom i ključne luke janjinskog kraja. Sreser je, štoviše, na položaju najizdašnjih nalazišta antičkih starina i vezan uz baroknu crkvicu Gospina Navještenja, tu ulogu zadržao od davnina, dok Drače tek rastu sve više u novijem dobu. Suglasno takvim prilikama oba naselja imaju male jezgre pri luci, prilično otvorene a stambene kuće kao i prvotne ribarske prizemnice ne ističu se osobitom veličinom. Skromno opremljene jedva neke u Dračama bilježe vezu s pomorstvom iz doba jedrenjaka, što je posebno izlučila nastanak najistočnijeg Sutvida. U posve zatvorenoj uvali mora, naime, obitelj Bjelovučića najistaknutijih brodovlasnika i kapetana iz Janjine podigla je svoj ljetnikovac kao skladnu kuću s kraja XIX stoljeća. Osim što ukupni oblik pokazuje jaku gospodarsku podlogu pa i društveni ugled vlasnika, značajno je da mu je pridružen magazin za izvoz vina i mali lukobran za prihvat negdašnje brodske linije u neretvanskom zaljevu što bijaše glavna prometna

veza svoj janjinskog priobalja prema Metkoviću, te Trpnju – Makarskom primorju i Splitu ali je zamrla.

Prostorna zona Janjine, odnosno teritorij današnje općine još se obalom produžuje zapadno nad morem u predjelu Osobjave. Prilično zabačeno to područje počinje iznad Sresera i smješta niz zaselaka nejednakih veličina ali morfološki vrlo srodnih nastalih u mješovitim gospodarstvima uz neposredni dodir sa siromašnim imanjima. Lazići kao prvi uz stari put koji u dugom potezu kosinom brda vodi prema moru su najveći, slijedi ga Žarma naizgled najmlađeg nastanka, pa Primakuće u arhaičnoj formaciji niza uskih kuća katnica. Posve popaljeni Jurkovići tlocrtno su pak najrazvedeniji, okupljeni u rubno neomeđenoj jezgri s unutrašnjom slikovitošću koja ostaje najprivlačniji činitelj naseljavanja područja. Ispunjavaju ga još neizrazitiji zaselci Stinjiva, a dalje ritmički na samoj cesti Bezekovići i Kudinovići do završne uvale Osobjava.

1.1.4.6.3. EVIDENCIJA I OSNOVNA VALORIZACIJA KULTURNIH DOBARA - SUMARNA INVENTARIZACIJA

1) POVIJESNA NASELJA ILI DIJELOVI NASELJA

Poluurbana cjelina starog dijela Janjine

Gornje selo zauzima jugoistočni dio padine pod samim kamenitim vrhom Gradinom, ujedno i najviši dio ukupnog naselja položenog uz obronke brijega. Sastoji se od nekoliko međusobno povezanih jezgri stambenih kuća, nekoć okupljenih radi obrane poput podgrađa i sakrivenih pogledu s mora zbog opasnosti od gusara. Razvedenim rasporedom oblikuju splet nepravilnih uličica koje uglavnom počinju od one najvažnije, ravno pružene niz strminu prema istoku. Prilagođujući se neravnome terenu u prilično gustome poretku bez ikakve simetrije ili pravilnosti uspostavljaju kapilarni sustav tipičan za istočnojadranska sela. I kao što im je tlocrtno i plastički gusto tkivo razigrano iznutra, tako ni rubovi nisu strogo omeđeni nego se dinamički pretapaju u slobodni okolni prostor pridržavajući se tek prirodne nepravilne formacije terena. Ona je također uvjetovala učestalost stubišta, ne samo u javnim prolazima nego i privatnim rješenjima kretanja koja zauzimaju znatan dio površina uz zamjetno uvećavanje s vremenskim razvojem kulture stanovanja. Zajednički su pak prolazi razmeđe među jedinicama stanovanja pojedinačno obogaćenima sporednim zgradama gospodarskog sadržaja, terasama sa cisternama ili manjim dvorištima različite opreme. Tijesne okućnice tako gotovo ravnopravno sudjeluju u slikovitoj određenosti cjeline a ostaje bitno da ni kuće nisu jednake veličine.

Po tome kao i načinima ili tehnikama građenja jasno se razlikuje stariji sloj uglavnom kamenih jednokatnica oblikovanih po iskustvima ruralnih sredina šire uzetog baroknoga doba od monumentalnijih kuća 19. st. Osim u uređenju stanovanju neposredno podređenih dijelova, osnovna je razlika u veličinama jer su prve odreda manje i

jednostavno smišljene u čednim kompozicijama zidnog plašta s neožbukanim vanjskim stjenkama i otvorima u kamenim okvirima. Razrada površina i obrada klesanih dijelova potječe im iz 16. stoljeća koje se može smatrati i dobom formiranja naselja bez obzira što je većina tipski ujednačenih primjera stambenih kuća kasnija. Naročito su one iz 19. stoljeća u pravilu višekratne, dvo - ili tro-katnice te sa svojim nametljivim građevnim, najčešće ožbukanim blokom u svemu i prostranije. Uz jaču doradenost potankosti opreme dvorišta ili terasa, jasno se primjećuje da prate promjene u gospodarskim osnovama naselja. Nedvojbena je, naime, među prvima pretežita osrednjost morfoloških rješenja posljedica skromnog življenja u uvjetima poljoprivredna privređivanja s kmetskim odnosima spram dubrovačkim gospodarima. Ta je pak nadvladana u 19. stoljeću okretom prema pomorskoj privredi koja samoj Janjini donosi gospodarski uzlet što se i vidi u tipologiji svjetovnih gradnji. Premda uzdržava tradicionalni rječnik južnojadranskog tla, mijenja lice nadvladavajući prvotnu okupljenost te postajući naselje većih, slobodnije raspoređenih kuća od kojih svaka osigurava svoju okrenutost suncu ili pogled prema polju odražavajući specifičnu društvenu profilaciju mjesnog stanovništva. Svakako se postiže poluurbani karakter naselja, pogotovo uz tiješnje nadovezivanje ostalih dijelova slabijeg spomeničkog značenja.

Na Gornje selo, naime, nadovezuju se ostali dijelovi – poimence Dežulovići i Prislići s gornje strane regionalne ceste, a Jaspričići i Bara još istočnije niz strminu prema polju. Prometnu kičmu im čini duga uzdužna ulica i rijetko se, više u donjim dijelovima, uz nju nadovezuje poneka uličica. Tek kao spona privrednih izvora s mjestima održavanja polu-urbanih sadržaja one ne utječu bitno na narav građenja većih, zelenilom u nekoj mjeri opkoljenih stambenih jedinica koje obilježavaju Janjinu kao cjelinu. U njima se arhitektura tradicionalnih oblika uvriježena u vangradskim sredinama diljem dubrovačkog okružja sreta s osobitim inačicama prvog modernijeg projektiranja iz prvih desetljeća 20. stoljeća. Moglo bi se reći da se postiže svojevrsna sinteza regionalnih predaja i lokalnih potreba što svjedoči visoku razinu s uzletom vinogradarstva i pomorstva dostignutog življenja. Te su kuće okružene vrtovima u širem prostornom odnosu te unose jače čimbenike ladanjske kulture prikladne životu posjednika na selu, obogaćenih s dobiti od trgovine vinom ili brodarstvom a upoznatih sa suvremenim civilizacijskim dometom. U takvom društvenom poretku prevladava prostrana parcelacija uz glavne smjerove kretanja iz prvotnih jezgri prema pripitomljenom okolišu. Uz takva načela urbanističkog oblikovanja Janjina stječe iznimnu plastičnost svojeg srastanja s krajolikom i dinamičku slikovitost presudnu za vizualni identitet koji joj je osobita vrijednost.

U Gornjem pak selu, po sačuvanoj arhitekturi očito najstarijem dijelu, okupljeni su i bitni sadržaji zajedničkog javnog života što mu daje osobiti značaj a i značenje. Uz veliku župnu crkvu posvećenu sv. Vlahu, tu je u sjevernome kraju i župni dvor, a iznad njih i Knežev dvor te nekoliko kuća onih vlasteoskih obitelji koje su u području dubrovačkog upravljanja imale najviše imanja : Getaldići i Pucići. Ove potonje kao i kuće najbogatijih Bjelovučića iz 19. stoljeća podliježu osobitim mjerama zaštite,

premda nemaju značenje izdvojenih spomeničkih vrijednosti više razine. Treba ih štiti u određenom arhitektonsko- prostornome okviru unutar kojeg više smještajem negoli oblikovnim dosegom ističu svoju važnost, ali ne bi trebalo zanemariti ni ostale zgrade javne namjene koje su potvrđivale poluurbani karakter Janjine : trgovine uz glavnu ulicu, tržnicu i ribarnicu. Zapravo trijezno pretakanje oblikovnih navada i iskustava primorskoga povijesnog sela u funkcije manjega grada ostaje osobitost prostorne organizacije naselja. A iz toga proistječu i sve vrsnoće po kojima se određuju zone stupnjevane njegove valorizacije u svrhu očuvanja kulturno-povijesnih osobina čitave poluurbane cjeline.

Ruralna cjelina zaselka Škrabalići – Popova Luka

Zbog osobita smještaja u otvorenom krajoliku pored crkvice Sv. Trojstva i vizualne izloženosti nad ravničastim poljem, ovaj istočni dio naselja Popova luka zaslužuje viši stupanj valorizacije, odnosno što čvršće mjere za očuvanje u izvornome liku. Radi se o tipičnome nizu novodobnih višekatnica, na nevelikim česticama zemlje prislonjenih uz strmu padinu s južne strane što ih čini naizgled višima negoli u stvari jesu. Prizemlje, naime, vezano na komunikaciju pred kućom dijelom je ukopano u živu podlogu, otraga zatvoreno njome, te kao takvo pogodno za spremanje vina i ulja što traže trajnu hladovinu. Sljedno tipskom predlošku ovdje vrlo čisto makar čedno izraženom, stambene prostorije su na prvom i drugom katu, s prozorima otvorene uglavnom prema polju da izbjegnu žegu i omoguće nadzor obradive površine. Pojedinačno su oblikovane tradicijskim rječnikom ruralnih naseobina južnog Jadrana a slijede vrlo staru, u biti srednjovjekovnu matricu stambenoga niza. Zato im je zajedničko pročelje skladno ritmizirano nevelikim otvorima kamenih okvira, a jedinstven svima jest i dvostrešni krov, te su u svemu uzorne na logično izabranome položaju koji im objašnjava povijesnu vezu s poljem i kmetskim vidom življenja. Treba ih zato u skladnoj vizuri čuvati od svih radikalnih promjena vanjskoga lika i tako najbolje vrednovati s prostorom mediteransko-agrarnih središta.

Ruralna cjelina zaselka Zabrežje

Zaselak se ugnijezdio u brjegovitome području nad malom udolinom, na blagoj strmini u odličnoj zavjetrini i prisoju osvojene padine. Tvore ga desetak čednih kamenih zgrada, mahom stambenih jednokatnica sa svojim malim dvorištima, cisternama i drugim pratećim objektima svojstvenim životu na selu pod sredozemnim nebom. Morfologija arhitekture podilazi općim rješenjima poznatim unutar predaja i iskustava dubrovačkog kraja, ali se ističe trijeznim njihovim raspolaganjem u svrhu postizanja odličnog sklada sročenog skromnim sredstvima a uz poštivanje ljudskog mjerila. Ta je osobina ovdje vrlo izražena te uz izvornu očuvanost poglavito vanjskog lika većine građevina postaje uzorna za predodžbu povijesnog života na poluotoku. Unatoč čuvanju privatnog prostora svake kuće, odnosno obitelji, osobito se vodilo računa o zajedničkom funkcioniranju čitavog zaselka. Ovdje se na okupu raščlanjuje puna raznolikost potreba

ruralnog stanovanja i agrarnog bavljenja sa nekoliko privrednih oblika u funkcionalno jedinstvenome sklopu zaživjelom na tloctu organskih svojstava. Zavidan je i izvorno spretan raspored jedinica obiteljskog stanovanja prema jednostavno smišljenoj i ostvarenoj unutrašnjoj komunikaciji koja spaja cjelinu davajući svakom pojedinom članu punu ravnotežu mogućnosti sudjelovanja u zajedničkim zanimanjima kao i potrebitog izdvajanja. K tome je važna i raznolikost oblika polururalnog graditeljstva koje u kamenu oblikuje sve, od popločenja zajedničkih prolaza ili građenja stuba do svodova s kojima su natkriti dijelovi privatno zatvorenih malih dvorišta. Množina tih elemenata u gustome tkivu bez strogih razgraničenja prema okolnom prostoru terasastih malih obradivih čestica, bitno uvećava slikovitost cjeline koja stoga zavređuje pune mjere zaštite u zatečenome stanju.

Ruralna cjelina zaselka Jurkovići

Zaselak Jurkovići smjestio se podalje od mora na putu od Janjine i Sresera prema Osobjavi u sjevernom dijelu Općine. Zaselak je tijekom II svjetskog rata za odmazdu bio spaljen, a njegovi stanovnici raseljeni. Danas on predstavlja ruševinu obraslu korovom. No usprkos toga odaje još uvijek vrijednosti pučke tradicijske arhitekture i urbanizma koji se očituju kroz ostatke zidova nekadašnjih zgrada koje su tvorile zaselak. Zaselak bi bilo vrijedno obnoviti u duhu tradicijskih vrijednosti i spasiti od potpune propasti i zaborava.

2) POVIJESNE GRAĐEVINE I SKLOPOVI

Sakralne građevine

Župna crkva Sv. Vlaha smještena je pri vrhu padine na kojoj se rastire naselje Janjina kao glavna i jedina u njemu. Zauzima vizualno istaknuti položaj s kojeg zbog naglašene svoje veličine i spretnog smještaja uz glavnu ulicu kao da dominira širom okolinom okolinom. Građena je u današnjem obliku od 1878. god. po svemu sudeći na mjestu starije iz 17. ili 18. stoljeća, spominjane u pisanim izvorima pod istim imenom. Posvećena sv. Vlahu kao zaštitniku i pokrovitelju Dubrovačke Republike, svakako svjedoči živi interes male države da sred poluotoka Pelješca uspostavi simbolična znamenja svoje uprave. Volju pak samih stanovnika Janjine za uzdizanjem ugleda svoje zajednice svjedoči gradnja u monumentalnim oblicima historističkog stila koji je vladao u doba najjačeg ekonomskog probitka vinogradara te brodovlasnika i pomoraca ovoga kraja. U naravi prateći izražajna načela neoromanike, crkva je jednobrodna s polukružnom apsidom na istočnoj a zvonikom na zapadnoj strani. Kroz zvonik se ulazi u dugačku lađu koja ima i bočna vrata, a uz jednostavnu razradu vanjskog i unutrašnjeg zidnog plašta dominantna je vitkost svih proporcija. Ona se očituje u odnosu širine i dužine građevnog tijela s naglašenom visinom, posebice pak dopunja razmještajem visokih prozorskih otvora u gustoj simetriji. Kao djelo arhitekture iz doba austrougarske monarhije svjedoči utjecaj modela sa sjevera a ostaje važnija zbog urbanistički spretnog

smještaja. Inventar joj ispunjaju mahom mramorni oltari i prateći namještaj (propovjedaonica i krstionica) novijeg nastanka a važno je i postojanje nekoliko starijih slika iz prijašnjih svetišta.

Grobišna crkva Sv. Stjepana u jugozapadnom kraju Janjinskog polja smjestila se na nalazištu ostataka iz antičko-rimskog doba a spominje se u pisanim vrelima od 12. stoljeća U današnjem svojem liku ne pokazuje sa sigurnošću srednjovjekovne ostatke prvobitne građevine i najvjerojatnije je čitava ishod znatne obnove iz 1891. god. kad je radikalno preoblikovana prijašnja crkva. Široka polukružna apsida i prema njoj odmjerena zdepasta i niska lađa svejedno odavaju prežitke baroka, zamjetne i na klesanim dijelovima, posebice kamenim okvirima otvora na pročelju i dvostrukoj preslici u vrhu zabata. Posve ožbukanih vanjskih zidova pod dvostrešnim krovom s kupom kanalicom, iznutra posvođena crkva se inače nameće kompaktnošću gradnje i doima monumentalnijom negoli u biti jest. Tome pridonosi šumarak starih čempresa u ograđenome prostoru groblja s mnoštvom slikovitih kamenih grobnica općenitih tipskih uzora i nekoliko kapela pretežito neoklasicističkog sloga.

Crkva Male Gospe u Sreseru nalazi se tik do obale mora, na plitkom ravničastom terenu gdje se naziru znatni tragovi antičko-rimskih gradnji. Može joj se stoga pretpostaviti i veću starost negoli je otkriva prvi spomen iz ranog 17. stoljeća. Međutim je zbog zapuštenosti obnavljana od kraja 18. stoljeća kad joj je uglavnom dat današnji oblik s prostranom apsidom i širokom niskom lađom, a zvonikom uslonjenim uz pročelje. Tako logična razrada volumena uspostavlja dostojanstvo cjeline koja se u ravnici uzmorske zone doima većom negoli jest. Otvori pretežito neoromaničkog nacrtu u srodnosti su s onima na župnoj crkvi Janjine i datiraju iz posljednjih zahvata na gradnji iz predzadnjih desetljeća 19. stoljeća. Vrlo osvijetljena unutrašnjost i oskudna oprema čine je prostorno čistom, tako da bitnom ostaje slikoviti smještaj pri obali s nekoliko čempresa u negdašnjoj grobnoj ogradi.

Crkva Sv. Trojstva u Popovoj luci leži na obronku između dva zaselka okrenuta zajedno s njima prema polju. Jednostavnog pravokutnog tlocrta a vitkog pročelja i visokog svoda potvrđuje svoj nastanak u kasno doba : kraj 18. ili početak 19. stoljeća, te u oblikovnom smislu nema značajke vrijednog spomenika.

U tome je prati još skromnija crkva Sv. Roka na Draču podignuta 1936. godine, također zidana kamenom i s naglašenijim pročeljem u zbroju uobičajene kompozicije sa preslicom za zvono vrh zabata. Njihova je vrsnoća tek u ambijentalnom vezivanju uz slikovitost naselja kojem pripadaju.

U istu skupinu, premda monumentalnija u razmjerima a stilski dorađenija u duhu neoromanike klasicističkog predznaka spada i crkva Gospe od zdravlja u Osobjavi kao središnja u toj prostornoj zoni. Upravo kao takva s titularom kultno razvijenim u novije

doba, vezuje uz sebe i manje groblje, utemeljeno zajedno s njome početkom 20. stoljeća.

U zoni Osobjave, na vrhovima brjegova u lancu pruženom uz sjevernu obalu Pelješca još su ruševne dvije crkve: Sv. Martina nad uvalom Stinjiva i Sv. Ivana nad uvalom Osobjava kao zadnjom lučicom na prostoru općine Janjine. S obzirom na položaje i neke ostatke (masivne grobne ploče monolitnog tipa s reljefima oružja) najvjerojatnije su srednjovjekovnog postanka iako u današnjem obliku ne jamče veliku starost. Naime, obje su u tlocrtu pravokutne bez apside, sa jedinom lađom koja ne bijaše posvođena (a krovništa su im urušena) te se u okolišu ističu jedino sa skromno klesanim preslicama za zvono nad zapadnim, ulaznim im stranama.

Stambene građevine

Kuća Pucić i kuća Getaldić vrijedni su primjeri stare tradicijske arhitekture nekadašnje Janjine. Kuća Pucić danas je obnovljena i u njoj je smještena Općina. Kuća vlastelina Getaldića u prvome susjedstvu župne crkve i današnje općine, kuće Pucić, sa svojim manjim vrtom predložak je čednije ladanjske arhitekture iz širih raspona 16. stoljeća. Ističe se skladnim dimenzijama u svim detaljima sa stražnjim prilazom na kat i klesanim detaljima svih fasada, a posebno je vrijedan raskošni umivaonik sred zida ulazne dvorane prvoga kata te zapis u kamenu : “Kuga bi 1732” što se u pučkoj predaji smatra i naumom zapuštanja ovog skromnog ljetnikovca. Kuća Getaldić u potpunom je ruševnom stanju. Čeka obnovu i propada.

Građevine javne namjene

U naselju Janjine posebno se kao kulturno-povijesni spomenici vrijedni zaštite još bilježe :

Knežev dvor. Nalazeći se, naime, u središtu poluurbane zone važni su – iako obje bez sve krova ugroženije u ruševnome stanju - kao ostvarenja svjetovne arhitekture. Prva je izvorno građena kao sjedište kneza-kapetana, tj. službenog predstavnika Dubrovačke Republike za područje srednjeg Pelješca uspostavljenog od 1465. godine, skromna jednokatnica urbanistički tipično smještena nad crkvom da dokaže nadmoć svjetovne uprave nad duhovnom vlašću. Sa svih je strana okružena ulicom te posve pripada javnom općinskom prostoru a oblikovno je zanimljiva zbog dodane terase na stražnjoj, zapadnoj strani i kamene opreme, od reljefa sv. Vlaha nad pročeljnim vratima, do unutrašnjeg okvira zidnog ormara, krune zdenca na terasi sa stupovima. Osobita je vrijednost zgrade mogućnost njenog javnog korištenja na urbanistički dobrom položaju.

Vojne građevine i utvrde

Od vojnih građevina vrijednih spomena na području Općine nalaze se utvrda Stinjiva (Osobjava) na sjevernom priobalju i utvrda Farleta u naselju Sreser.

3) PODRUČJE, MJESTO, SPOMENIK ILI OBILJEŽJE VEZANO UZ POVIJESNE DOGAĐAJE I OSOBE.

Na razini lokalne važnosti spomenika kulturne baštine u Općini se nalaze:

Spomenik:

- Spomenik palim u NOB-u u Osobjavi

Groblje:

- Groblje Sv. Stjepana u Janjini
- Groblje Male Gospe u Sreseru
- Groblje Gospe od Zdravlja u "Dočiću" - Osobjava.

Element prostorne plastike:

- Križ u Janjini uz cestu D-414
- Križ u Janjini na puti u zaselak Zabrežje;
- Križ u Janjini pored groblja Sv. Stjepana
- Križ u Janjini zapadno od groblja Sv. Stjepana
- Poklonac na Kozjem Ždrilu

4) ARHEOLOŠKE ZONE I ARHEOLOŠKI LOKALITETI

Nije još sačinjena sustavna karta arheoloških nalazišta jer ni čitavo područje nije potpuno istraženo sa neophodnom stručnom dokumentacijom.

Izdvojeni položaji pretpovijesnih gradina i gomila

Na nekoliko visinskih kota sjeveroistočno od Janjine, prema Sreseru ili Dračama (157 : Stražica, 117 : Mala Stražica, 107 : V. Prinos) ističu se kamene gomile koje dokazuju točke ilirske obrane područja, pa zavređuju punu zaštitu u prostoru. Slično je i sa grobnim gomilama u zaravni Vardišta među njima istočno od Drača, a posebno s

Gradom nad Sutvidom nakon što je Gradina nad Janjinom (kota 242) posve uništena izgradnjom stanice vodovodnog sustava. Iste mjere zavređuju položaji strateških uporišta iz pretpovijesti s južne strane polja, osobito najistaknutija izvidnica na Klačini (kota 303).

Arheološki lokaliteti antika

Od arheoloških lokaliteta iz razdoblja antike mogu se spomenuti kao vrijedni ostaci villa rustica. Ville rustice – Mirine u zoni Popove Luke, ville rustice – Rat u zoni Sresera, ville rustice - Pod starinama u zoni Osobjave,

Arheološki lokalitet na Glavici sv. Jurja

Na maloj uzvisini u jugoistočnom dijelu janjinskog polja, nad predjelom Zlozda leži Glavica sv. Jurja (kota 75.) znatnije povijesno-spomeničke važnosti. na njoj se dizala crkvice poznata iz povijesnih vrela 12. stoljeća kad je pripadala mljetskim benediktincima. Manjim arheološkim zahvatom na njoj, međutim, otkriveni su arhitektonski ostaci crkvice koja je živjela do 18. stoljeća kad je obredno mjesto premješteno u Popovu luku. Pokazuju sve oznake ranonovovjekovne gradnje iako su u njenom nasipu nađeni brojni stariji ulomci klesanog namještaja iz 11. stoljeća. Oni vrsnoćom obrade pripadaju najboljim radionicama kamenokiparstva dubrovačke regije i uz zavidno bogatstvo izvorne opreme ovog svetišta potvrđuju prijelaz stila od predromanike u romaniku. Danas se čuvaju u zbirci Župnog dvora u Janjini, a na lokalitetu se još vide srednjovjekovni grobovi s golemim kamenim pločama bez plastičkog uresa ili natpisa, pa se sve mora smatrati vrijednim arheološkim položajem s potrebom nadzora a uz potpunije istraživanje i točnijeg određivanja površine zaštite.

Arheološki lokalitet u uvali Sutvid – Drače

Neistraženi ostaci ruševne arhitekture, najvjerojatnije srednjovjekovne crkvice sv. Vida nalaze se u sjeverozapadnom dijelu uvale, nedaleko od mora. Nakon nužnog iskopavanja postoji mogućnost konzervacije i prezentacije uz eksploataciju u turističke svrhe, te se preporuča zaštita okoline s hortikulturnim oplemenjivanjem.

Predio crkvice sv. Martina istočno od Osobjave (kota 104)

Samostalno izdvojeni brijeg s ruševnom crkvom i ostacima srednjovjekovnog groblja u vidokrugu slikovite uvale Stinjiva rijetki je spomenik svojeg doba u području koji i zbog netaknutog krajolika iziskuje zaštitu intaktne zone sa značajkama povijesnog i prirodnog spomenika.

Groblje sa crkvom Sv. Stjepana.

Zaslužuje upis u listu zaštićenih lokaliteta iz više razloga. Davno je zabilježen kao arheološka zona na kojoj su pronađeni kameni rimski natpisi, a u povijesti se spominje od 12. stoljeća u kraljevskoj donaciji benediktincima. Današnja crkva, prvotno središnja u janjinskoj župi a tek od kraja 17. stoljeća samo grobišna, posjeduje određene estetske vrijednosti koje joj uzdiže vrsnoća okolnih grobnica iz doba najjačeg ekonomskog i kulturnog uzleta područja. A sve zajedno okriljuje gaj starih čempresa, u prikrajku polja vidljiv s mnogih mjesta pa i naselja Janjina tako da svjedoči svoj sadržaj i kompleksni lik.

U zoni groblja u ostacima temelja postoje tragovi ženskog samostana «Dumanjsko», kojega je dubrovački plemić Andriko pl. Lukarić dao sagraditi i kojega je predao dumnama na korištenje 1360. godine.

1.1.4.6.4. PODRUČJA KULTIVIRANOG KRAJOBRAZA I PROSTORNIH SKLOPOVA.

- Janjinsko polje
- Popovo polje
- Prostorni sklop zaselka Škrabalići i neposredne okolice
- Prostorni sklop zaselka Zabrežje i neposredne okolice
- Prostorni sklop Sv. Ivana i neposredne okolice

Sva nepokretna kulturna dobra koje su vrijedna određene razine zaštite, valorizirana su i s kategorijom zaštite prikazana su u Tablici 30.

1.1.4.7. TEMELJNE EKOLOŠKE SVOJSTVENOSTI PROSTORA

Radi svoje veličine i radi činjenice da je prostor Općine naseljen sa samo 18,5 stanovnika po km², čini prostor razmjerno malo ugroženim, ali činjenica

- da je većina stanovništva koncentrirana na prostoru rivijere i u zoni naselja Janjina (81,4%), uz
- brojno sekundarno stanovanje i
- privatne turističke usluge

čini dijelove Općine osobito ugroženim. Ugrožena je

- obala mora potencijalnom daljnjom neplanskom izgradnjom,
- unutrašnjost Općine također mogućom nekontroliranom izgradnjom, a i
- more i kopno mogućim potencijalnim zagađivanjima.

1.1.4.8. SVOJSTVENOSTI PROMETNE I KOMUNALNE INFRASTRUKTURE

1.1.4.8.1. PROMET

Današnje stanje prometne povezanosti prostora Općine, kako sa širim prostorom, županijskim središtem Dubrovnikom i državnim središtem Zagrebom, tako i u okviru samog poluotoka Pelješca i same Općine uopće ne zadovoljava. Promet je najvažniji ograničavajući čimbenik razvoja ovoga kraja, ne samo Općine već i cijele županije Dubrovačko-neretvanske.

Cestovne veze

Osnovni cestovni prometni sustav čine sljedeće prometnice:

- (a) državna cesta D414 (Pelješka cesta), uključivo i planiranu novu trasu (kao zaobilaznica naselja Drače i Janjina, te nastavak trase od Janjine prema Donjoj Bandi)
- (b) lokalne ceste:
 - lokalna cesta L69027 (Sreser – Janjina (D414))
 - lokalna cesta L69074 (Trpanj (D415) – Osobljava – L69027)
 - lokalna cesta L69076 (Žuljana (Ž6226) – Trstenik (L69028))
- (c) ostale nerazvrstane ceste.

Pomorske veze

Luke lokalnog značaja su:

- luka Drače,
- luka Sreser,
- luka Sutvid.

S naseljem Ploče, osim kopnom, Općina je povezana i trajektom koji vozi iz naselja Trpanj.

S otokom Korčula, kako za potrebe Općine, tako i mnogo šireg prostora, vozi trajekt iz trajektnog pristaništa na mulu u naselju Orebić, koje ujedno predstavlja završnu točku državne ceste D 414.

1.1.4.8.2. POŠTA I TELEKOMUNIKACIJE

Pošta

Poštanski promet Općine potpada pod organizacionu jedinicu Korčula. U Općini Janjina postoji samo jedan poštanski ured (stara terminologija – Jedinica poštanske mreže).

Telekomunikacije

1/ Hrvatske telekomunikacije – TK centar Dubrovnik. Telekomunikacije su možda najbolje razvijeni kapaciteti koje su u posljednje vrijeme doživjele najveću razvojnu ekspanziju. Prema podacima TK Centra iz Dubrovnika u Općini postoje slijedeći tehnički kapaciteti (nema odgovora):

Postojeći kapaciteti:

a) Centrale

Na području Općine postoje dvije krajnje centrale i to:

Područna centrala u naselju Janjina.

Područna centrala u naselju Osobjava.

Kabelska stanica u naselju Sreser.

b) Mjesne mreže

Na području svih naselja Općine Janjina razvedena je fiksna telefonska mreža. U naseljima postoji i nekoliko javnih telefonskih govornica.

c) Spojni kablovi

d) Radio veze

Zračnim prostorom Općine Janjina prolazi koridor zračne radio-veze Ulenje - Kuna
ML 13

2/ VIP-net - (nema odgovora)

3/ Hrvatska radio televizija. Nema objekata na području Općine Janjina.

1.1.4.8.3. ELEKTROENERGETIKA

Poluotok Pelješac i Općina Janjina na njegovom središnjem dijelu uključeni su u državnu elektroenergetsku mrežu preko otočnog dalekovoda DV 110 kV HE "Zakućac" - TS "Dugi Rat" - TS "Nerežišće" - TS "Starigrad" - TS "Blato" - TS "Ston". Međutim, dalekovod DV 110 kV na potezu TS "Ston" - TS "Blato" koristi prostor Općine samo za prolaz.

Općina se električnom energijom napaja iz dva pravca iz dalekovodima DV 35 kV i to iz TS 110/35 kV "Blato" preko TS "Korčula" - TS "Zamošće" - TS "Pijavičino" – do TS 35/10(20) kV «Janjina» i iz TS 110/35 kV "Ston".

Na razini elektroopskrbe Općine je dobro opremljena potrebnom infrastrukturom. Izgrađena je nova trafostanica TS 35/10(20) kV «Janjina» 2x4 MVA u Popovom Polju iz koje se napaja konzum Općine. Njenom izgradnjom i puštanjem u rad (2001. godine) na području Općine osigurano je kvalitetno napajanje električnom energijom. Stvoreni su također i dobri uvjeti za daljnji gospodarski rast.

Iz trafostanice TS 35/10(20) kV "Janjina" napaja se konzum Općine preko osam trafostanica TS 10/0,4 kV.

1. TS "Popova Luka" 10/0,4;
2. TS "Janjina" 10/0,4;
3. TS "Bratkovica" 10/0,4;
4. TS "Drače" 10/0,4;
5. TS "Kraj Dol" 10/0,4;
6. TS "Kraj Sreser" 10/0,4;
7. TS crpna postaja "Sreser" 10/0,4 (NPKL);
8. TS "Osobjava" 10/0,4.

Trafostanice su povezane većinom zračnim vodovima ZV 10 kV.

Crpna stanica NPKL vodovoda u Sreseru opskrbljuje se električnom energijom iz TS "Pijavičino" posebnim zračnim vodom DV 10 kV. Na takav način postoji zatvoreni krug prijenosne elektroenergetske mreže u Općini. U slučaju kvara Općina i crpna postaja "Sreser" mogu se opskrbljivati bilo iz pravca TS "Pijavičino" ili iz pravca TS "Dubrava" preko TS 35/10(20) "Janjina".

Iz Trafostanice TS "Popova Luka" 10/0,4 u Popovoj Luci izlaze i dva zračna voda ZV 10 kV. Oba prelaze preko južnih grebena, jedan nastavlja u smjeru naselja Žuljana predjelom Dranče, a drugi odlazi u smjeru naselja Trstenik.

1.1.4.8.4. VODNOGOSPODARSKI SUSTAV

Vodoopskrba

Opskrba vodom Općine Janjina u potpunosti je riješena NPKL vodoopskrbnim sustavom. Ishodište vodovodnog sustava je izvor Prud minimalne izdašnosti 2770 l/s. Sustav je građen za ukupne potrebe NPKL za vodom od $Q=382,0$ l/s. U Općini su izgrađeni dijelovi sustava NPKL vodovoda:

- podmorski cjevovod Blace - Sreser na poziciju rta Rat,
- crpna postaja "Sreser" $Q=204$ l/s,
- tlačni cjevovod crpna postaja "Sreser" - vodosprema "Janjina",
- vodosprema "Janjina" $V=2 \times 2000$ m³ na poziciji Gradina 242 mnv.,
- cjevovod vodosprema "Janjina" - Općina Orebić preko Kozjeg ždrila.

Iz vodospreme "Janjina" snabdijeva se dio Općine Janjina, naselja Janjina, popova Luka i Drače. Podzemnim vodovima profila od 90 do 110 mm. gravitacijski.

Iz crpne stanice "Sreser" snabdijeva se vodom naselje Sreser. Zapadno od naselja Sreser - naselje Osobjava nema sustav opskrbe pitkom vodom.

Odvodnja oborinskih i otpadnih voda

Odvodnja oborinskih voda

Kanalizacija oborinskih voda ne postoji, a problem se rješava lokalno uređenjem postojećih bujica i kanala, i uređenjem rigola uz prometnice. Problem će se rješavati u

skladu s potrebama, mogućnostima i prioritetima obzirom na posljedice. U tom smislu za sada se glavni akcent stavlja na bujične tokove kroz naselja.

Odvodnja otpadnih voda

U Općini nema javnog kanalizacijskog sustava. Naselja nemaju organiziran sustav odvodnje. Obzirom na sve veću izgrađenost naselja, posebno izgradnjom stambenih zgrada za sekundarno stanovanje, prikupljanje, pročišćavanje i odlaganje otpadnih voda u more postaje sve veći problem. Nepostojanje odgovarajućeg kanalizacijskog sustava jedan je od ograničavajućih čimbenika daljnjeg razvoja, a osobito turističkog. Takvo stanje je neodrživo i poradi činjenice da se obalno more koristi za marikulturu, šport i rekreaciju. Dakle, loša funkcionalnost pročišćavanja putem septičkih jama ili s ispustom direktno u more ugrožava stanje «vrlo osjetljivog akvatorija» Malostonskog zaljeva. (Vidi grafički list br.: 3a i 3c-1). Stoga je obzirom na riješenost vodoopskrbe u Općini potrebno sagledati kompletnu problematiku odvodnje i pročišćavanja otpadnih voda u funkciji zaštite mora, posebno Malostonskog zaljeva, koji je Uredbom o kategorizaciji voda svrstan u more I. vrste jer se intenzivno koristi za marikulturu.

Budući je zaljev izrazito zatvoren, odnosno s vrlo malom izmjenom morske vode, potreba za njegovom zaštitom uvjetovana je rješavanjem problema odvodnje otpadnih voda.

U svrhu rješenja zaštite Malostonskog zaljeva potrebno je, prema tome, riješiti odvodnju središnjeg dijela poluotoka Pelješca, koja mora obuhvatiti i sva naselja Općine Janjina:

- Janjinu, kao općinsko središte i naselje s najviše stanovnika,
- Sreser, Drače do uvale Sutvid kao priobalna i turistička naselja u zoni «vrlo osjetljivog mora»,
- Zaselke naselja Sreser – Laziće i Perčeviče kao manja mjesta u zaleđu naselja Sreser,
- Popovu Luku.

Cjelokupni sustav odvodnje otpadnih voda nalazi se izvan sanitarne zaštite izvorišta pitke vode.

Vodno gospodarstvo

Bujice

U Općini Janjina nema značajnijih stalnih vodotoka, osim manjih bujičnih tokova. Ovi bujični tokovi mogu stvarati jača erozijska žarišta i tako ugrožavati okolna područja. Zbog ispiranja tla za vrijeme velikih kiša, bujice donose u niže dijelove velike količine nanosa. Uslijed toga se stvaraju veliki nanosni čunjevi koji izdižu dno korita. Na tim bujicama do danas nisu vršeni nikakvi uređajni radovi.

Izvorišta

Postoje dva izvorišta bočate vode. Jedno je smješteno u području uvale Osobjava, a drugo u području uvale Stinjiva. Izvori zbog djelomične slanosti nisu u koliziji s planiranim građevinskim područjima.

1.1.4.9. MOGUĆNOSTI I OGRANIČENJA PROSTORNOG RAZVOJA I UREĐENJA

Janjina je danas malo lokalno središte, a iz prethodnog analitičkog postupka zaključuje se da postoje mnogi ograničavajući čimbenici daljnjeg potencijalnog razvoja, ali i da postoje mnoge komparativne prednosti kojima raspolaže Općina, a koje u danom trenutku mogu, uz odgovarajuću pripremu bitno utjecati na povoljan opći razvitak Općine. Svrha je ovog prostornog plana uređenja Općine da osigura planske prostorne elemente za potencijalan razvoj.

Bitan ograničavajući čimbenik, kako Općine, tako i cijele, osobito, jugoistočne Dalmatinske makroregije s arhipelagom, jest neodgovarajuća prometna povezanost s glavnim gospodarskim i društvenim središtima države, a osobito Zagrebom. Iz ove činjenice proizlaze svi ostali problemi koji se javljaju na stupnju razvoja na kojem je danas Općina. Promet je glavni ograničavajući čimbenik gospodarskog razvoja, pa i turističkog. Dijelom je, na izvjestan način (srećom-ako se bude znala iskoristiti), utjecao i na slabiju eksploatiranost prostora, čime su mnoga područja ostala sačuvana za jedan drugačiji način ponašanja i jedan drugačiji planerski pristup.

Takav geoprometni položaj poluotoka Pelješca, a time i Općine utjecao je da, odlukama Vlade Republike Hrvatske o razvoju naših otoka, bude i Pelješac uključen u ovaj program.

Područje Općine prostor je vrijednih, ali još neiskorištenih potencijala, koje treba postepeno razvijati pazeći na kriterije zaštite okoliša i prirodnih resursa što do sada nije bio slučaj, a najbolji su primjeri priobalna izgradnja naselja Drače, Sreser i izgradnja u zoni uvale Osobjava.

Nadalje, mora se imati u vidu i rjeđa naseljenost, razvijenost mreže infrastrukture i potreba njenog racionalnog razvoja i korištenja, kao i dogradnja i zaokruživanje

društvene infrastrukture. Postupnost je moguća, budući je zbog razmjerne izoliranosti ovoga prostora on još uvijek ograničenog ili uvjetovanog investicijskog interesa.

Iako prirodni potencijal Općine karakterizira razmjerno oskudan potencijal sirovinskih resursa, veliko bogatstvo prirodnih uvjeta, klima, more, obala, reljef, vegetacija zajedno s naslijeđenim materijalnim i kulturnim svojstvenostima, pruža pogodan temelj za daljnji razvoj Općine, posebno određenih vrsta djelatnosti. Svaki od navedenih čimbenika različito djeluje na pojedine vrste djelatnosti i njihove mogućnosti razvoja, iako neki od njih kumulativno utječu na više djelatnosti i simultano potiču njihov razvoj.

1.1.4.9.1. MOGUĆNOSTI I OGRANIČENJA U ODNOSU NA GOSPODARSKI RAZVOJ

Na temelju analize trenutnog gospodarskog stanja u Općini te dosad stvorenih preduvjeta za daljnji gospodarski razvoj mogu se razložiti slijedeće mogućnosti, ciljevi i ograničenja gospodarskog razvoja od interesa za cjelokupni održivi razvitak Općine i poboljšani društveni standard.

Razvojne mogućnosti i prednosti

U odnosu na to da se Općina nalazi smješteno na središnjem dijelu poluotoka Pelješca, jednom od najvećih poluotoka, uz sve rečeno, daje određene razvojne prednosti i mogućnosti.

Klima i temperature u svim godišnjim dobima omogućuju duže vegetacijsko razdoblje i brže sazrijevanje određenih poljoprivrednih kultura, a to daje i privlačnost ovakvih područja za potencijalne turiste. Može se zaključiti da sami geografski uvjeti daju jednu veliku mogućnost u određivanju i koncipiranju budućeg razvoja.

Razvedenost obale i cjelokupni krajobraz pored povoljne klime također tvori uvjete koji potencijalno mogu privući turiste. Relativna čistoća okoliša, koja još uvijek nije ugrožena velikim onečišćenjem i zagađenjem mora također stvara značajnu prednost osobito u turističkom razvoju, dok s druge strane obradive poljoprivredne površine polja Janjine i Popove Luke, gdje bi se trebale koristiti značajno manje količine umjetnog gnojiva i kemijskih sredstava za zaštitu, osobito pogoduju razvoju ekološke poljoprivrede i proizvodnje zdrave hrane.

Jedna od prednosti ovakve destinacije jest moguće idealno usuglašavanje zahtjeva za ekonomskim i ekološkim održivim razvojem u turizmu i poljoprivredi kao osnovnim gospodarskim i komplementarnim djelatnostima s naglaskom na isplativi turizam s marketinški traženim sadržajima podređen bogatijim gostima u odnosu na masovni turizam nekontroliranih razmjera. Prednost dosadašnje, a i buduće poljoprivredne

proizvodnje proizlazi iz njezine strukture, prvenstveno orijentirane na uzgoju vinove loze, potom na uzgoju maslina s dokazanim i kvalitetnim proizvodom maslinovim uljem, agruma i određenih povrtlarskih kultura zasad uglavnom proizvođenih za osobne potrebe.

Naprijed navedene prednosti i raspoloživi ostali prirodni resursi u svakom slučaju predodređuju i stvaraju mogućnosti za budući gospodarski razvoj prvenstveno orijentiran na:

- razvoju turizma u priobalju, a osobito obiteljskih pansiona;
- razvoju poljoprivrede u unutrašnjosti na plodnim poljima Janjine i Popove Luke;
- razvoju određenih uslužnih djelatnosti s naglaskom na visoko učešće ljudskih potencijala izraženo kroz stručnu naobrazbu;
- razvoju malog poduzetništva i obiteljskog gospodarstva u obrtničkim zanimanjima u ovisnosti o raspoloživim sirovinama i interesima napućenog stanovništva.

Ograničenja gospodarskog razvoja

Pored istaknutih prednosti i mogućnosti gospodarskog razvoja temeljnih prvenstveno na izraženim prednostima postoje važni nezaobilazni ograničavajući činitelji za ubrzani i mogući gospodarski razvoj.

- Nedovoljno izgrađena cestovna infrastruktura i prometna povezanost s kopnom i većim centrima, bolje rečeno, prometna izoliranost u sadašnjem se trenutku osobito nepovoljno odražava na uvjete nabavke sirovina, opterećene prijevozom što generira skuplje uvjete života, a time povratno, zasad, nepovoljno utječe na razvitak turizma, poljoprivrede i ostalih gospodarskih grana koje u ovom trenutku egzistiraju na području Općine.
- Jedan od ograničavajućih činitelja za razvoj poljoprivrede, pored već iznesenih prednosti u svakom slučaju je i propusnost tla gdje unatoč određenim količinama padaline, uslijed nepostojanja stalnog dotoka vode u određenim najznačajnijim godišnjim periodima osjeti se nedostatak vode.
- Još uvijek neriješeno zbrinjavanje otpadnih voda u svakom slučaju je važan ograničavajući čimbenik gospodarskog razvoja osobito u razvoju turizma.

- Zasad još uvijek nepostojanje kvalitetnog rješenja zbrinjavanja krutog otpada, ukoliko se ne riješi na kvalitetan način i jedinstveno za cijelo područje, može predstavljati ograničenje u budućem razvoju.

Zaključno. Imajući u vidu postojeću (ne)razvijenost gospodarstva i svojstvenosti prirodnih potencijala za razvoj, može se ustvrditi da su mogućnosti gospodarskog razvoja prilično velike i raznolike te da upućuju na razvijanje turizma, uz podizanje njegove kvalitete i strukture, industrije odnosno servisa i konačno poljodjelstva, koje bi trebalo razvijati ne samo na kulturi vinove loze.

Geoprometni položaj Općine utjecao je da Vlada RH pristupi donošenju akata za razvoj naših otoka. Razvoj avioprometa mogao bi djelomično ublažiti prometnu izoliranost, možda i potaknuti kvalitetniji turistički razvoj.

Mogućnost zadovoljavanja potreba pitkom vodom iz vodovodnog sustava NPKL treba do kraja iskoristiti potpunom izgradnjom kvalitetnog sustava vodoopskrbe. Problem otpadnih voda i izgradnja kanalizacijskog sustava treba riješiti problem zaštite Malostonskog zaljeva. U pogledu elektroopskrbe, neophodno je povezivanje 110 kV dalekovodom transformatorskih stanica u Blatu i Stonu, te izgradnja 110/30 kV transformatorske stanice u blizini Korčule, čime bi se osigurala kvalitetna elektroopskrba Općine, ali i šire.

Veliki problem Općine jest i činjenica da u Općini povremeno boravi veliki broj ljudi koji prostor Općine koristi za odmor i rekreaciju, pa time dodatno opterećuje kapacitete općinske infrastrukture u trenucima kada je ona i onako opterećena redovitim gospodarskim aktivnostima same Općine. Kao primjer može se navesti samo slučaj naselja Sreser u kojemu prema popisu stanovništva 1991. godine stalno boravi 71 osoba. Međutim u naselju Sreser ima čak 305 stanova od čega 244 stana za odmor i rekreaciju što čini 739,4% više u odnosu na stalno nastanjena 33 stana koja koristi lokalno stanovništvo. Uzimajući u obzir da u svakom stanu namijenjenom odmoru i rekreaciji borave tijekom turističke sezone 4 osobe populacija naselja Sreser tijekom turističke sezone poraste na barem 887 stanovnika što je u odnosu na broj stalnog stanovništva povećana ne od 1249,3%. (Tablica 17)

1.1.4.9.2. MOGUĆNOSTI I OGRANIČENJA U ODNOSU NA DEMOGRAFSKI RAZVOJ

I u zadnjem desetgodišnjem periodu (1981/1991 godina) nastavlja se demografsko nazadovanje Općine. Obzirom da se može pretpostaviti da će se uvjeti života poboljšati, može se u tome slučaju očekivati zaustavljanje negativnih trendova demografskog kretanja i eventualno njihovo početno kretanje u pozitivnom smislu.

U skladu s rečenim bilo bi dobro, a može se u tome slučaju i očekivati, poboljšanje strukture demografskih svojstvenosti populacije. Važno bi bilo da se poboljša vitalni dio, radno sposobni dio, populacije obzirom da je populacija Općine izrazito stara, iako će se proces starenja populacije nastaviti što je općenito trend u svijetu, pa i kod nas. Važno bi također bilo da se poboljša struktura stanovništva prema aktivnostima.

Zaključno. Sve govori o stanovništvu kao ograničavajućem čimbeniku razvoja te potrebi stimuliranja i poboljšanja njegove strukture. U domeni demografskog razvoja samo vitalna, radno sposobna i izražena populacije može potaknuti ozbiljan razvoj, koji rješenja Plana moraju prostorno omogućiti.

1.1.4.9.3. MOGUĆNOSTI I OGRANIČENJA U ODNOSU NA PROSTORNO-KRAJOBRAZNE I PRIRODNE VRIJEDNOSTI

Doživljaj krajolika Općine složen je od nekoliko čimbenika koji u zajedničkom djelovanju ostavljaju na promatrača nezaboravne utiske.

- S jedne strane to je more i morska obala.
- S druge strane to je impresivan reljef brdovitog karaktera, što vrijedi osobito za zapadni dio Općine.
- U poljima Janjine i Popove Luke to su bogate i prostrane površine vinograda, a na padinama zapadno i okolo Zabrežja terase vinograda što se izmjenjuju s površinama šuma, makije i kamenjara.

Ovako složena slika krajolika, u okviru koje se svojim ljepotama i osobitim lokalnim svojstvenostima mediteranske vegetacije i mora ističu, nedirnutu južne padine obalnog pojasa lokaliteta Drače, potom osobito padine masiva Rote gdje priroda u sudjelovanju s nizom nakupina starih tradicijskih gospodskih i seoskih zgrada Osobjave u njenom podnožju pruža osobiti estetski doživljaj (dijelom poremećen novom izgradnjom). Ovaj predio spuštajući se sve do mora osobiti ugođaj ljepote pruža u zoni priobalja i uvale Stinjiva.

Sve nabrojeno prepoznatljive su prirodne i krajobrazne vrijednosti, koje čine ovaj kraj osobitim u odnosu na ostala područja. Posebnost je izražena u izmjenama prirodnih i kultiviranih segmenata krajobraza, njihovom stapanju u jednu cjelovitu sliku, naglašavajući identitet prostora.

Zaključno. Stoga u prostornom razvoju općine treba uzeti u obzir ove vrijednosti i ugraditi ih u rješenje. Treba očuvati postojeće šumske komplekse i šumska staništa iako su to velikom površinom makija i poneki garig. Poneka šumska površina ne može se krčiti radi izgradnje niti se može graditi na potencijalnim šumskim staništima (garig).

Nekadašnja, danas zapuštena područja tradicionalne ruralne poljoprivrede unutar suhozidova (Zabrežje) postupno treba obnavljati. Današnja plodna polja i vinograde očuvati u svojoj namjeni i od izgradnje. Izuzeti od prostornog razvoja područje vrijednih krajobraza.

1.1.4.9.4. MOGUĆNOSTI I OGRANIČENJA U ODNOSU NA KULTURNO-POVIJESNE CJELINE I GRAĐEVINE

Termini “ograničenja” i “mogućnosti” zorno oslikavaju odnos današnjeg društva spram baštine i njene zaštite (ispada da je kočnica razvoju!!!). Tome nas zaključku vodi i nedovoljna aktivna briga za spomenike kulturne baštine od kojih mnogi još nisu sustavno ni obrađeni na način neophodan za provedbu mjera zakonske zaštite. Ona bi se pak trebala voditi sa trijeznom zoniranjem područja mogućeg budućeg rasta i razvoja naselja. Pritom uz zabranu svakog građevnog djelovanja na arheološkim zonama ili lokalitetima i poštivanje zaštitnog im pojasa, podjednako ostaje bitno i ograničavanje približavanja moru u području kojeg je već obilježila povijesna arhitektura. Izuzetno bi, naime, bilo važno sačuvati elemente kulturnog krajobraza. To se odnosi na većinu gabarita povijesnih naselja potpuno sraslih sa reljefom krajobraza. A u tu svrhu osim ostavljanja slobodnih prostornih zona s mediteranskim raslinjem na njihovim rubovima, nužan je nadzor nad unutrašnjom gustoćom izgradnje. Ona ne bi smjela nadići svoje povijesne razmjere (Janjina) kako bi se održao izvorni sustav osobina i osobitosti kulturnog krajobraznog nasljeđa Općine još jedinog vrijednog da se zbrine i zaštititi.

Obzirom na svojstvenosti prostora u Općini, posebno u prostorima gdje već postoji izgradnja, može se općenito kazati da postoje mogućnosti razvoja u okvirima predviđenog rasta. To osobito vrijedi zbog činjenice da je postojeća izgrađenost razmjerno rijetka (ali i prostrana) i da se stambena izgradnja u velikom dijelu Općine može odvijati popunjavanjem postojećih naselja, odnosno postojećih građevinskih područja. Pri tome svakako treba razlikovati nova naselja odnosno nove dijelove naselja, od starih tradicijskih dijelova, jednim manjim dijelom i zaštićenih (dio Janjine i dio Popove Luke), jer između njih postoje značajne razlike u pogledu izgradnje i mogućnosti širenja.

Postoje značajna ograničenja o kojima bi trebalo voditi računa a to su morska obala, ceste i infrastrukturni sustavi, poljoprivredne površine, šume, poneki zaštićeni objekti i zaštićena područja. U većem dijelu naseljenog područja postoji određena dubina za zaokruživanje naselja u jednu relativnu cjelinu iako su danas prisutne tendencije longitudinalnog širenja naselja bilo uz morsku obalu, bilo duž prometnica (što je u slučaju naselja Drače već i završeno), što je i neracionalno i vrlo štetno s aspekta zaštite krajobraza.

2. CILJEVI PROSTORNOG RAZVOJA I UREĐENJA

2.1. CILJEVI PROSTORNOG RAZVOJA DRŽAVNOG I ŽUPANIJSKOG ZNAČAJA

Činjenica je da suvremeni problemi u prostoru Republike Hrvatske proizlaze uglavnom iz njegovog neodgovarajućeg korištenja i zaštite, dok novi zemljišni vlasnički odnosi (kvalitetnija zaštita privatnog vlasništva) i tržišno gospodarstvo mijenjaju i samu suštinu i proces razvojnog prostornog planiranja.

U prethodnom kontekstu Sabor Republike Hrvatske donio je Strategiju prostornog uređenja Republike Hrvatske 1997. godine i Program prostornog uređenja Republike Hrvatske 1999. godine kao krovne dokumente prostornog uređenja Države.

S time u svezi, prije svega, navode se iz Programa prostornog uređenja Republike Hrvatske njegove temeljne smjernice za uređenje prostora, kako Države u cjelini tako i njenih pojedinih prostornih cjelina. One se odnose prvenstveno na:

(6-2)

Racionalno korištenje i namjenu prostora

odnosi se prvenstveno na određivanje prostora za izgradnju na način da se ne smanjuju šumske i kvalitetne poljoprivredne površine, da se omogući uređenje, korištenje i zaštita mora i voda (podzemnih i nadzemnih) te tako da se poveća zaštita osobitih vrijednosti prostora i gospodarenja resursima na održiv-štedljiv način.

Ograničenja korištenja prostora odnose se na područja na kojima se ne mogu locirati određeni sadržaji ili je za to potrebno ispunjenje posebnih uvjeta, odnosno prilagodba posebnim okolnostima. Takva se ograničenja odnose na poljodjelske površine visoke kvalitete tla, područja uz obalu mora i voda, otoke, povijesne cjeline i cjeline zaštite prirodne baštine te prostor osjetljive geološke, hidrološke, geomorfološke i biološke strukture.

Nužno je isključivanje određenih djelatnosti na pojedinim područjima, kao i izuzimanje nekih površina od bilo kakvog građenja, osobito u nacionalnim parkovima i drugim zaštićenim dijelovima prirode, na dijelovima prirodne obale, na kvalitetnom poljoprivrednom zemljištu, u vodozaštitnim zonama, u koridorima prometnica i infrastrukture.

(6-3)

Određivanje građevinskih područja

treba temeljiti na stručnim argumentima i iskazu površine izgrađenog i neizgrađenog dijela građevinskog područja, uvažavajući sljedeće smjernice:

- ispitati mogućnost gradnje (prostorne rezerve) unutar postojećeg građevinskog područja, a posebno nedovršenih dijelova te u odnosu na kapacitete postojeće infrastrukture,
- prilagoditi gustoću stanovanja i gustoću stanovništva prema tipu naselja,
- oblikovati građevinska područja primjereno geomorfološkim značajkama kao naseobinsku cjelinu, odvojeno od druge takve cjeline.

Treba posebno obrazložiti zauzetost prostora po stanovniku ako ona prelazi 300 m²/st i pri čemu se uzima u obzir izgrađena cjelina i kompaktni dijelovi naselja unutar građevinskog područja, bez poljoprivrednih, te šumskih i vodnih površina koje nisu u funkciji naselja.

Proširivanje građevinskih područja treba primijeniti samo ako su iscrpljene mogućnosti izgradnje u važećim granicama tih područja i na temelju argumentirane razvojne potrebe (porast broja stanovnika, središnje funkcije, razvoj gospodarstva), a koju trebaju pratiti i programi izgradnje i uređenja zemljišta.

Prijedlozi proširenja moraju sadržavati podatke o iskorištenosti postojećega građevinskog područja s obrazloženjem o razlozima nekorištenja dijelova i poduzetim mjerama za iskorištenje, osobito u slučaju kada neizgrađena površina prelazi 10% ukupne površine građevinskog područja. Pri tom treba ispitati mogućnost smanjenja građevinskog područja u dijelovima koji se ne privode planiranoj namjeni.

(6-5)

Građenje građevina izvan građevinskog područja

koje po zakonu mogu biti izvan građevinskog područja mora biti uređeno tako da se ne mogu formirati naselja, ulica i grupe građevinskih parcela, da se ne zauzima prostor područja uz obalu mora, jezera i vodotoka te tako da se ne koristi prostor uz postojeće prometnice i površine vrijednih, a posebno uređenih, poljoprivrednih zemljišta.

(6-6)

Prostor za razvoj infrastrukture i uvjete realizacije

treba planirati i provoditi po najvišim standardima zaštite okoliša uz ugrađen interes lokalnog stanovništva.

Vođenje infrastrukture treba planirati tako da se prvenstveno koriste postojeći koridori i formiraju zajednički za više vodova, tako da se izbjegnu šume, osobito vrijedno poljoprivredno zemljište, da ne razaraju cjelovitost prirodnih i stvorenih struktura, uz provedbu načela i smjernica o zaštiti krajolika iz poglavlja 5.4. ovog Programa.

(6-7)

Prostor za razvoj gospodarstva i djelatnosti

treba osigurati uvažavanjem prioriternih djelatnosti područja koje ovise o značajkama i tipu prostora-krajolika i koje čine glavno fizionomsko obilježje područja (prostorno-gospodarsku strukturu), te temeljiti na kriteriju predodređenosti prostora za djelatnosti pri čemu se na određenom prostoru prioriterno lociraju one funkcije koje su vezane za taj prostor i resurs.

(6-8)

Usklađenje interesa i rješavanje konflikata u prostoru

treba temeljiti na stručnim analizama u sklopu pripreme i izrade dokumenata prostornog uređenja i razvojnih programa, a uvažavajući prioritne djelatnosti područja. To se posebno odnosi na sukob:

- širenja građevinskih područja s interesima poljoprivrede i zaštite obalnog područja uz more, jezera i vodotoke,
- izgradnje novih kapaciteta turizma, industrije i energetike s ciljevima očuvanja prirodnih i neizgrađenih cjelina, osobito na obalnom području Jadrana, i obalama vodotoka i jezera,
- lociranja trasa velike infrastrukture i proizvodnih objekata s interesima očuvanja vrijednih prirodnih resursa.

Sukobe u prostoru koje izaziva bespravna izgradnja treba utvrditi sa svih gledišta, a posebno s gledišta posljedica takove gradnje na prostornim planom utvrđene

ciljeve,

zaštitu i

namjenu prostora te

uvjete uređenja prostora,

a preventivnim mjerama pravodobno uočavati interese i ostvariti uvjete za zadovoljavanje potreba i gradnje uključujući i pripremu zemljišta i ponuda lokacija.

(6-10)

Uređenje prostora obalnog područja

treba temeljiti na sljedećim osnovnim smjernicama:

- izgradnju i uređenje prostora planirati i provoditi tako da se očuvaju prirodne, kulturne i tradicijske vrijednosti obalnog i zaobalnog krajolika te provode mjere za sanaciju i revitalizaciju ugroženim i vrijednih područja prirodne i graditeljske baštine,
- ako je nužno povećati tj. proširiti građevinska područja gradova i naselja smještenih u obalnom području, uz morsku obalu ili ušća vodotoka, to treba učiniti u pravilu na prostorima udaljenijim od obala, iznimno uz obalu i to tako da se izbjegne stvaranje neprekinute duž obalne zone građenja.

(6-16)

Svaki otok mora se tretirati kao jedinstvena planska cjelina

sa zajedničkim kriterijima korištenja i zaštite prostora (u prostornim planovima županija), bez obzira na podijeljenosti otoka na gradove i općine. Na većim otocima koji predstavljaju dostupna središta grupe otoka treba urediti pristaništa i zračne luke odgovarajuće kategorije, a posebnu pažnju treba posvetiti zbrinjavanju otpada i zaštiti od požara.

Sukladno navedenim temeljnim smjernicama pobliže su razrađeni ciljevi i prostorno-planska rješenja Plana. Temeljem prethodno rečenog, opći prostorno-razvojni ciljevi Županije su:

- osnaživanje prostorno razvojne strukture,
- povećanje vrijednosti i kvalitete prostora i okoliša, te
- integracija u europske razvojne sustave.¹

¹ "PROGRAM PROSTORNOG UREĐENJA REPUBLIKE HRVATSKE", Ministarstvo prostornog uređenja, graditeljstva i stanovanja, Zagreb, srpanj, 1998.

Iako su ciljevi dani na razini Države, nepobitno je da se oni mogu preslikati i na prostor Županije, osobito imajući u vidu prvo njen geografski položaj i geografski oblik, potom vrijednosti i kvalitete prostora i okoliša koje su još ipak razmjerno očuvane, te konačno, osobito opasnosti koje izviru iz integracija u europske tokove u komponenti turističkog razvoja. U ovom općem kontekstu Općina se nalazi periferno i u okviru Države i u okviru Županije, koja je i sama u odnosu na ukupnost glavnih razvojnih tokova Države za sada dosta periferno. Izvjesnost izgradnje aerodroma na otoku Korčula odraziti će se sigurno i na bolji prometni položaj mikroregije, koja će se time približiti središtima Države, ali i šire. To će otvoriti perspektive potencijalno boljem gospodarskom i svekolikom drugom razvoju, ali će s druge strane izazvati jače pritiske na prostor i njegovo korištenje..

Poziciju Općine i susjednih naselja u okviru Županije treba promatrati kroz nužnost osiguranja razvoja gradova i naselja (Korčula-Orebić, Ploče-Metković, Ston, ...) u sklopu Županije, ali i u sklopu Države poradi poboljšanja postojećih obilježja urbane mreže i skladnijeg regionalnog razvoja. Pri čemu osobitu pažnju treba posvetiti malim gradovima s 2000 - 7000 stanovnika, poboljšavajući njihovu funkcionalnu strukturu uz izbjegavanje prejake funkcionalne usmjerenosti osobito na blizinu i utjecaj naselja Korčula, što je važan zadatak viših planova.

Konačno, obzirom na izrazito zaostajanje u razvoju Država iz niza razloga mora biti zainteresirana za zaustavljanje negativnih trendova u prostoru Općine, čiji je prostor prometno izoliran, velike demografske starosti.

2.1.1. RAZVOJ GRADOVA I NASELJA POSEBNIH FUNKCIJA I INFRASTRUKTURNIH SUSTAVA

Razvoj naselja Janjine kao središnjeg naselja Općine, ostalih naselja Općine temelji se na zamislima iskazanim u Programu prostornog uređenja Republike Hrvatske. Te se zamisli mogu ukratko prikazati kroz slijedeća polazišta:

- U cilju porasta nataliteta i prirodnog priraštaja poželjno je poticati naseljavanja u srednje i male gradove, kao i lokalna središta, gdje valja poboljšati kakvoću življenja.
- Temeljem opredjeljenja prema policentričnom razvitku R Hrvatske treba poticati razvitak srednjih i malih gradova. Razvitak treba ostvariti poticajnom investicijskom politikom i decentralizacijom gospodarskih činitelja za što treba osigurati prostorne preduvjete i izgradnju vrsnog prometnog, vodoopskrbnog i energetskog sustava

- Planiranu mrežu naselja temeljiti na razvoju lokalnih žarišta razvitka, kao uporišta za policentrični razvitak mreže gradskih središta (Što uključuje prethodno navedene osnovne ciljeve).

Usmjeravanje urbanizacije mora biti i na mreži svih tipova lokalnih središta u ruralnim krajevima, što se u svakom slučaju odnosi i na prostor Općine. S tim ciljem treba planirati ravnomjerniji i usklađeniji razvitak i razmještaj stanovništva te raspršenost stambenih, radnih, uslužnih i rekreacijskih namjena. Valja izbjegavati prenatrpano usmjeravanje ili specijalizaciju na samo jednu djelatnost. Oživljavanje širih krajeva Općine, treba provoditi povezivanjem poljodjelskih, seoskih i «gradskih» gospodarstava.

U kontekstu opisane situacije, a već je to rečeno, u Općini postoji pet naselja. U prostoru Županije važnost naselja Janjine postavlja na razinu malog lokalnog središta (općinska središta i druga inicijalna razvojna središta)². U okvirima Županije tijekom povijesti, a i danas, naselje Janjina ne ističe se ničim osobitim što bi ga izdvajalo od mnogih sličnih naselja, niti u smislu posebnih funkcija, niti u smislu osobitih infrastrukturnih sustava.

Cilj je Plana, da osigura prostorne predispozicije za ostvarivanje gore navedenih smjernica razvoja, a one će se očitovati kroz

- osiguravanje građevnih područja naselja na način intenzivnijeg korištenja važećih,
- osiguravanje prostora za gospodarski razvitak sredine, kako u smislu proizvodnih i servisnih djelatnosti tako i u smislu umjerenih turističkih razvojnih programa osiguravajući za to odgovarajuće površine,
- osiguravajući i štiteći kao važnu komparativnu prednost općinske prirodne i kulturne svojstvenosti, koje ovaj Plan valorizira i ističe.

Cilj razvoja infrastrukturnih sustava, obzirom na relativno uspješnu opskrbu vodom, električnom energijom i telekomunikacijskim vezama, postavlja se prvenstveno rješenje odvodnje otpadnih voda priobalnih naselja Neretvanskog kanala i naselja Janjine u Mljetski kanal, jer je problem odvodnje otpadnih voda sigurno prvi ograničavajući čimbenik gospodarskog (turističkog) rasta Općine. S druge strane osobito je važno poboljšati prometnu infrastrukturu Općine na način da se riješe problemi koje u Općini donosi Pelješka cesta prolazeći u punoj duljini naseljem Drače odvajajući jedan njegov

² Ibidem

veliki dio od obale mora i prolazeći naseljem Janjina razdvajajući Gornje od Donjeg Sela.

2.1.2. RACIONALNO KORIŠTENJE PRIRODNIH IZVORA

Odrednice ponašanja i korištenja prirodnih sustava u Županiji i Općini trebaju biti:

1. racionalnost - vrijeme je racionalnog raspolaganja prostorom u skladu s trenutnim mogućnostima. Racionalnost u pristupu ne znači eliminaciju prostornih mogućnosti razvitka u budućnosti, odnosi se prvenstveno na racionalno korištenje prostora za izgradnju, očuvanjem fizičke i funkcionalne cjelovitosti te kvalitete poljoprivrednog i šumskog zemljišta;
2. zaštita prostora - očituje se kroz zaštitu njegovih vrijednosti, vrijednih prirodnih i stvorenih resursa te kroz očuvanje biološke raznolikosti. Pretjerana urbanizacija i nerespektiranje prirode, ekološki su degradirali i u cijelosti uništili brojne prostore u zemlji i svijetu, prostore važne za čovjekovo življenje i njegovu budućnost. Svijest o potrebi zaštite okoliša svakim danom sve više jača i postaje čimbenik kojega se ne može zaobići,
3. valorizacija naslijeđa - bogatstvo naslijeđa, kako kulturno-povijesnog tako i prirodnog, spoznaje u zaštiti kulturne i prirodne baštine traže da s osobitom pozornosti pristupimo valorizaciji i revalorizaciji svega što je vrijedno u prostoru, što je važno za njegov identitet i što bi moglo biti u funkciji gospodarskog napretka.

Usprkos degradacijama u prostoru koje su se i kod nas desetljećima dešavale, a nastavljaju se i danas, pa tako i u Županiji, stupanj ugroženosti okoliša je umanjen upravo zahvaljujući kontinuiranoj izradi prostorno planske dokumentacije i kontroli građenja u prostoru.

U povijesti čovječanstva čovjek je uvijek težio napretku i uvijek ga je ostvarivao. Problem je nastao onda kada je prestao respektirati prirodni ambijent, kada ga je počeo svjesno ili nesvjesno uništavati možda i ne sluteći da su razmjerno male granice izdržljivosti prirode. Oni najrazvijeniji u svijetu postaju svjesni da su te granice dostignute i da sve učinjene devastacije treba sanirati. Da ne bismo učinili iste greške prostornog razvitka i korištenja prostora potrebno je ponašati se s osobitom skrbi prema zaštiti prostora, prema slikovitom i vrijednom prirodnom ili kultiviranom krajoliku, koji nije samo naša baština nego mora biti i baština svih budućih generacija. Bilo je ovo nužno istaknuti jer je zaštita prostora važan i nezaobilazan cilj ovog plana, time i otoka Korčule i županije Dubrovačko-neretvanske.

Iz prethodnog analitičkog postupka zaključuje se da postoje mnogi ograničavajući čimbenici potencijalnog razvoja, ali i da postoje razmjerno mnoge komparativne

prednosti kojima raspolaže Općina, a koje u danom trenutku mogu, uz odgovarajuću pripremu bitno utjecati na povoljan opći razvitak. Svrha je ovog Prostornog plana uređenja Općine da osigura prostorne planske elemente za potencijalan razvoj.

Malo područje Općine prostor je razmjerno vrijednih, ali još neiskorištenih potencijala, koje treba postepeno razvijati pazeći na kriterije zaštite okoliša i prirodnih resursa. Pri tome se mora imati u vidu naseljenost, razvijenost mreže infrastrukture i potreba njenog racionalnog razvoja, te dogradnja i zaokruživanje društvene infrastrukture. Zbog razmjerne izoliranosti još je malo interesa za veća investiciona ulaganja.

U skladu s postojećim društveno-političkim i gospodarskim prilikama, koje nameću razumno, svrsishodno i odmjereno korištenje prostora, te u skladu sa suvremenim europskim i svjetskim spoznajama o nužnosti zaštite okoliša i prostora u kojemu živimo, prilikom izrade ovoga prostornog plana uređenja Općine postavljeni su slijedeći ciljevi:

- Racionalnost u korištenju prostora. Trenutak u kojem živimo nije vrijeme “velikih” i utopističkih ideja i koncepata, te općenito nerealnih planova i želja. Potreba je da se prostor racionalno koristi u skladu s trenutnim i u bližoj budućnosti sagledivim mogućnostima. Razboritost i odmjereno u pristupu izradi prostorno-planske dokumentacije i korištenja prostora niti u kojem slučaju ne znači isključivanje urbanističke vizije kao komponente prostornog razvoja.
- Nasljeđe kao temelj identiteta. Bogatstvo nasljeđa, kako kulturnog, tako i prirodnog, te suvremeni svjetski trendovi i spoznaje u zaštiti kulturne i prirodne baštine traže da se s osobitom pozornošću pristupi valorizaciji i revalorizaciji svega što je vrijedno u prostoru, što je važno za njegov identitet i što bi direktno ili indirektno moglo biti u funkciji svekolikog gospodarskog napretka prostora, osobito turizma kojemu je gospodarski razvoj Općine uglavnom orijentiran.

2.1.3. OČUVANJE EKOLOŠKE STABILNOSTI I VRIJEDNOSTI DIJELOVA OKOLIŠA

Rješenja Prostornog plan uređenja Općine temelje se na principima koji pomažu očuvanje stabilnosti i vrijednosti dijelova okoliša Općine, a time i Županije. Rješenja se, dakle, temelje na principima:

- održivog razvoja, koji će koristiti prostor Općine, njene prirodne i stvorene resurse tako da ne dođe do nepovratnog uništavanja prostora;
- zaštite prostora i okoliša, čiji se elementi u počecima planiranja ravnopravno vrednuju u kontekstu svih planskih potreba;

- mogućnosti prostora da primi određene namjene bez posljedica.

Analizom mogućnosti prostora, koje su u krajnjem slučaju okviru mogućeg razvoja, i želja prostornog rasta, dolazi se do prostorno planskih rješenja Prostornog plana uređenja Općine, koja niti u kojem slučaju nisu, niti bi trebala pogoršavati, već po mogućnosti čak poboljšavati, prirodno-ekološko stanje prostora Općine.

Osobito vrijednim prostorima Općine, time i važnim čimbenicima planiranja prostornih rješenja smatraju se:

- prirodna baština, kako ona već zaštićena, tako i ona čiju zaštitu predlaže ovaj prostorni plan uređenja Općine;
- spomenici graditeljske baštine, kako oni koji su već zaštićeni, tako i oni koje revalorizira ovaj prostorni plan uređenja i predlaže ih za određenu razinu zaštite;
- morska obala
- kultivirani i prirodni krajolik, koji se kroz kategoriju zaštićenog krajolika zaštićuje i to njegova kopnena i gdje je on u kontaktu s obalnom linijom, njegova obalna komponenta.

2.2. CILJEVI PROSTORNOG RAZVOJA OPĆINSKOG ZNAČAJA

Općim ciljem prostornog razvoja općinskog značaja može se smatrati težnja za postizavanjem višeg (objektivno mogućeg) stupnja razvijenosti kroz ostvarivanje održivog razvitka poradi bolje kvalitete života stanovništva na svim područjima Općine, ali i šire. Taj će se cilj ostvariti:

- unutrašnjom konsolidacijom i integracijom prostora (demografskom revitalizacijom, gospodarskim oživljavanjem, prometnom povezanošću, infrastrukturnim opremanjem, funkcionalnom organizacionom prostora i sl.);
- očuvanjem i povećanjem vrijednosti kvalitete prostora (čuvanjem i unapređivanjem svih čimbenika prirodne i kulturne baštine zbog čuvanja privlačnosti kraja);
- uključivanjem kvalitetnim prometnim sustavima u hrvatske i europske razvojne i integracione sustave.

S gledišta korištenja prostora težište je na

- očuvanju fizičke cjelovitosti područja, prvenstveno racionalnim korištenjem prostora za gradnju, uz
- uvažavanje prirodnih značajki prilagođivanjem proizvodnje biološkim ciklusima i lokalnim uvjetima bez komponente zagađivanja i
- uvažavanje strukturnih značajki kroz očuvanje krajobrazne fizionomije kao sinteze djelovanja prirodnih i kulturnih komponenata jednog cjelovitog vizualnog prostornog fenomena Općine.

Proizlazi da osobito značenje ima stroga zaštita posebno vrijednih resursa: nezagađenog tla, čistog mora malostonskog zaljeva, šumskog zemljišta, neizgrađenih obalnih linija, krajobraznih vrijednosti izraženih kroz čimbenike prirodne i kulturne graditeljske baštine. Dakle, opći razvojni ciljevi, općinski, ali Županijski i nacionalni, koji trebaju biti ugrađeni u ovaj Plan odnose se na:

- osnaživanje prostorno-razvojne strukture kroz uravnoteženi razvitak područja stvaranjem okosnica i težišta razvitka oslanjanjem na sustav naselja uz definiranje (i izgradnju) temeljnih prometnih pravaca na općinskoj, županijskoj i državnoj razini,
- kvalitetnu evoluciju razvoja u prostoru s osloncem na resurse, koje čine prirodna i kulturna graditeljska dobra ljudski potencijal, ljepota, raznolikost i osobitost dijelova prostora.

U Općini se do danas samo u unutrašnjosti donekle održao povijesno utemeljen odnos slobodnih agrarnih predjela i izgrađenih naseljenih zona (Janjina – Janjinsko polje, Popova Luka – polje Popove Luke) prožet htijenjem vizualnog mirenja prirodnog i kultiviranog (modificiranog) prostora. Ovaj dualizam ozbiljno je narušen u zoni naselja Sreser – Drače i u zoni naselja Osobjave duž ceste od naselja Osobjave do uvale Osobjava. Zato se u Općini kao postulat urbanističkog planiranja i programiranja razvoja nameće temeljno načelo uređenja putem integralnog očuvanja povijesnih i prirodnih dobara Općine poradi zaštite preostalih autohtonih vrijednosti i vrsnoća kraja.

2.2.1. DEMOGRAFSKI I GOSPODARSKI RAZVOJ

2.2.1.1. DEMOGRAFSKI RAZVOJ

Današnji demografski razvoj Općine možemo tipološki opisati kao vrlo slaba regeneracija imigracijom (promatrane godine 1994. do 1998.). No, budući demografski razvoj teško je predvidiva kategorija, zavisi o brojnim parametrima, čiji se kretanje u budućnosti i samo po sebi teško može prognozirati. U svakom slučaju gospodarski razvoj i radna mjesta, kao važni čimbenici trebali bi u budućnosti utjecati na poboljšanje

demografskog razvoja. Osim što je potrebno preokrenuti trend laganog pada populacije, a potrebno je poboljšati sastav populacije osobito u smislu poboljšanja starosne strukture i stručne kvalifikacije.

U sklopu svega izrečenog možemo zaključiti razmatranje demografske slike Općine s prognozom demografskog razvoja za planski period ovoga Plana, a koja se prognoza kreće za naredni dvadesetogodišnji period u veličini između 560 - 700 stanovnika Općine u 2020. godini.

2.2.1.2. GOSPODARSKI RAZVOJ

Osnovni cilj upravljanja i kreiranja gospodarskog razvoja treba biti usmjeravanje razvoja prema gospodarskom, tehnološkom i ekološki optimalnom iskorištavanju ukupnih raspoloživih prirodnih i kadrovskih potencijala s ciljem poboljšanja standarda življenja.

Demografski cilj, a utvrđen je i u Nacionalnom programu razvitka otoka, mora se realizirati kroz opstanak postojećeg stanovništva, poticanje obitelji na više djece uz paralelno stvaranje uvjeta njihova školovanja i ostanka u mjestu rođenja. Treba stimulirati povratak djelomično raseljenih, pogotovo mlađih kadrova u radnoaktivnoj dobi te stvarati uvjete za, po potrebi, imigraciona kretanja, tj. naseljavanje prostora Općine odgovarajućim stručnim kadrom. Primijenjene tehnologije i ostvarena razina produktivnosti u velikoj mjeri bi trebale odrediti potrebni broj stalne radne snage, a po potrebi i povremene, ili sezonske. U tom smislu, a i u ovisnosti o raspoloživim ukupnim resursima ne smije se dozvoliti monostrukturna orijentacija gospodarstva na samo jednu granu (u stvarnom slučaju granu turizma) već treba raditi na koncepciji raznovrsne gospodarske strukture oslobođene teške industrije i zagađivača, a u cilju prilagođivanja i lakšeg prebrođivanja određenih kriznih stanja i ciklusa.

Pored raznovrsnosti razvoja gospodarskih grana, potrebno je razvijati i polivalentnost domaćinstava, odnosno gospodarstava tako, da se može osiguravat prihod iz više izvora što je i dosad bio slučaj, ali sada to vršiti na višoj i kvalitetnijoj razini.

Kao jedan od prioritarnih budućih ciljeva svakako mora biti i težnja da se ulaganja u razne oblike gospodarstva financijski izjednače s istima na kopnu. Isto treba postići i u izjednačavanju javnog standarda i društvene opremljenosti (kompletna infrastrukturna opremljenost, školske, zdravstvene, kulturne, sportske i ostale usluge). Navedeni ciljevi trebali bi se ostvarivati kroz određene poticajne i razvojne mjere, promicanje ulaganja u vidu izrade prostornih planova, investicijskih projekata, idejnih rješenja određenih zona i slično, a sve usklađeno prema vrsti i vremenskoj dinamici.

Za neposrednu realizaciju zacrtanih ciljeva i provođenje navedenih mjera biti će potrebna usklađenost i zajedničko djelovanje odgovarajućih službi na državnoj,

županijskoj i lokalnoj razini, a sve u cilju ostvarenja zacrtanih programa i kvalitetnijeg načina života, koji će onemogućiti iseljavanje, a poticati će useljavanje uz primjenu odgovarajućih mjera zaštite i unapređenja prostora i okoline.

Polazeći od analize postojeće gospodarske strukture te od mogućnosti i ograničenja gospodarskog razvoja naveli bi kao primarne ciljeve gospodarskog razvoja:

- ubrzati rast gospodarskih aktivnosti (turističke, poljodjelske i servisa) u cilju iskorištavanja prednosti i raspoloživih resursa;
- prevladavati prometnu, a time i gospodarsku izoliranost (što je međutim više cilj županijske i državne razine);
- težiti stvaranju usklađenog modela gospodarskog razvitka te graditi očekivanu razvijenost infrastrukture;
- poticati one gospodarske aktivnosti, kojih je posljedica povećana cirkulacija ljudi, dobara i usluga;
- težiti postizanju i održavanju relativno visokih i stabilnih stopa rasta prihoda i zaposlenosti instaliranih kapaciteta, a time optimalno i produktivno zapošljavanje raspoložive radne snage;
- povećati efikasnost upravljanja i organiziranosti pojedinih poduzeća;
- težiti rastu investicijskih aktivnosti uz očuvanje ekološki vrijednog područja, a u skladu s donesenim razvojnim planovima i programima;
- stvarati preduvjete za otvaranje novih radnih mjesta, a naročito u malom i srednjem poduzetništvu te obiteljskim gospodarstvima.

Sukladno već navedenom, a u zavisnosti o raspoloživim prirodnim i kadrovskim resursima, osnovne aktivnosti u planiranom gospodarskom razvitku trebaju se usmjeriti na djelatnosti i to na:

1. turizam kao osnovnu komponentu gospodarstva i stupa ukupnog razvoja ovoga prostora;
2. poljoprivredu kao turizmu komplementarnu djelatnost, osobito u smislu privođenja raspoloživih resursa tradicionalnim kulturama, okrupnjivanjem posjeda gdje je to moguće i oslanjanjem na proizvodnju zdrave ekološke hrane;

3. ribarstvo oslonjeno na postojeće i nove kapacitete profesionalnih ribara i ispitivanje mogućnosti uzgoja određenih vrsta u marikulturi (što je već slučaj);
4. industriju oslonjenu na razvoj malih i srednjih servisnih kapaciteta uz eliminaciju bilo koje vrste zagađivanja (vinarije, uljare, ...);
5. uslužne djelatnosti i obrtništvo utemeljeno na stvaranju zona male privrede poduzetničkih "inkubatora" i razvitaka obiteljskih gospodarstava i obrta.

U odabiru i poticanju određenih gospodarskih aktivnosti u svakom slučaju treba protežirati one, koje su stručno utemeljene i dokazane bez obzira da li se radi o radnim ili kapital intenzivnim djelatnostima, one koje koriste i unapređuju raspoložive prirodne resurse, nisu veliki energetske potrošači, te ne zahtijevaju veće količine sirovina i repromaterijala. Pored navedenog treba voditi računa o stvaranju potreba za radnim mjestima, koja se najvećim dijelom mogu popunjavati iz rezerve radne snage, dijelom doškolovanjem ili prekvalifikacijom.

Gospodarske aktivnosti uz određenu međuovisnost gospodarskih subjekata i njihov multiplikativni utjecaj jednih na druge moraju se temeljiti na kvaliteti u odnosu na kvantitet.

1. Turizam i ugostiteljstvo

Turizam i ugostiteljstvo, kao osnovna djelatnost u sadašnjem i budućem razvoju Općine, mora biti nositelj razvoja, a sve ostale djelatnosti njoj komplementarne moraju je dopunjavati.

U turizmu moraju biti postavljeni osnovni ciljevi, a usmjereni na visoke standarde pruženih usluga uz iskazano gostoprimstvo, urednost i čistoću mjesta i svih sadržaja direktno i indirektno uključenih u turističke i ugostiteljske usluge. Sukladno navedenom, turizam kao osnovni pokretač razvoja trebao bi doprinijeti povećanom standardu življenja i demografskoj revitalizaciji u odnosu na trenutnu stagnaciju.

Cilj razvoja turizma u Općini trebao bi se temeljiti na:

- rekonstrukciji, modernizaciji i valorizaciji postojeće ponude;
- izgradnji dijelom novih kapaciteta temeljenih na novim zahtjevima turističkih potrošača uz isticanje ekoloških i kulturnih vrijednosti;
- uklapanju postojećih i izgradnji novih sadržaja prvenstveno zabavnog i sportskog karaktera.

Realizacija navedenog koncepta može se temeljiti na relativno dobro očuvanom prirodnom prostoru i raspoloživim kadrovskim potencijalima i mogućnosti za školovanje novih potrebnih stručnih kadrova. Pri tome osobitu važnost treba pridati upravo izobrazbi stručnih kadrova.

Dakle, dovršenjem procesa privatizacije bilo bi nužno izvršiti rekonstrukciju i modernizaciju postojećih turističkih kapaciteta u privatnom smještaju te izvršiti dodatna ulaganja u smislu usklađenja sa Zakonom o kategorizaciji udovoljavajući većim standardima.

Izgradnja novih kapaciteta na novim lokacijama temeljila bi se na optimalnom odnosu vrste i kvalitete ponude (npr. klub-hotel sa “all inclusive” sadržajima i uslugama, visokokomforne vile ili apartmani s potrebnim pratećim sadržajima, ili slično prema rezultatima istraživanja tržišta).

Novi sadržaji sigurno bi doprinijeli novoj kvaliteti i “slici” kraja. To sve uz maksimalnu primjenu ekoloških normi i standarda. Ovim novim sadržajima trebalo bi postepeno prijeći sa sezonskog na cjelogodišnje poslovanje za što postoje potrebni uvjeti uz prethodnu izgradnju potrebnih sadržaja. Navedenom strategijom razvoja i novim kapacitetima, postojeće korištenje od 65-80 dana povećalo bi se prosječno na 130-150 dana i u perspektivi osiguralo veći broj noćenja.

Navedena ulaganja i modernizacija popravila bi i koeficijent turističke funkcionalnosti mjeren brojem kreveta u komercijalnim sadržajima u odnosu na broj stanovnika.

Ovim konceptom predviđen je i rast broja kreveta u privatnom smještaju u sobama i apartmanima u razdoblju od 5-10 godina za oko 500 kreveta, čime bi i ovi potencijali bili značajni segment ponude uz potrebu organiziranog nastupa i prodaje na tržištu. Popunjavanjem ovih kapaciteta prosječno oko 50 dana ostvarilo bi se dodatnih 85.000 noćenja.

2. Poljoprivreda

Poljoprivreda je po važnosti druga gospodarska grana, odmah poslije turizma s kojim je komplementarno povezana. Osnovni pravci i ciljevi razvoja poljoprivrede morali bi se temeljiti na:

- optimalnom vrednovanju svih uvjeta za razvoj poljoprivrede;
- na proizvodnji onih proizvoda za koje već i sada postoji izražena potražnja u okolnom prostoru i široj regiji;

Kao najvažniji poljoprivredni proizvodi u ovom trenutku, a i u budućnosti, sigurno će biti vino i ulje koje kao tradicionalne kulture i proizvodi već imaju izraženu potražnju na tržištu i najveći se dio plasira kroz turističku ponudu. U sadašnjem trenutku najznačajnija je, pored navedene dvije kulture, proizvodnja agruma u čemu je ograničavajući faktor navodnjavanje izraženo u nedostatku vode i njenoj visokoj cijeni, a razni povrtlarski proizvodi, iako imaju mogućnost plasmana, još uvijek se proizvode samo za osobne potrebe. Većina se povrtlarskih proizvoda i sezonskog voća za vrijeme turističke sezone dovozi s kopna uz dosta nepovoljne uvjete, a postoje mogućnosti da bi se gotovo sva potražnja za ovim proizvodima u ljetnoj sezoni uz određena ulaganja namiri s ovog područja. Jedan od prednosti poljoprivredne proizvodnje mogla bi biti i “zdrava hrana” s posebnom ponudom u ugostiteljskim objektima za što postoje uvjeti, a sada takve ponude uopće nema.

U proizvodnji grožđa i vina pored sadašnjih stimulativnih mjera koje se primjenjuju, trebalo bi osigurati i nove u smislu utjecaja na kvalitetu. U tom smislu potrebno je zaustaviti smanjivanje površina pod vinovom lozom i osigurati sadnju novih vinograda s tradicionalnim sortama prilagođenih kvaliteti tla. Obzirom na nepostojanje pogona za finalnu preradu grožđa i pravljenje vina, bilo bi potrebno stimulirati gradnju i opremanje vinarije u privatnom ili zadružnom vlasništvu s akcentom na tradicionalno vrhunsko vino s posebnom kvalitetom i zaštitom.

Pored vinogradarstva, maslinarstvo je drugi važan oblik poljoprivredne proizvodnje čiji značaj iz godine u godinu biva sve veći. U maslinarstvu je prvenstveno potrebno obnoviti sadašnje zapuštene maslinike uz čišćenje navedenih površina od borova i makije uz čije je prisustvo razvoj maslina onemogućen i ograničen. Pored navedenog, može se vršiti i potpuna obnova starih dotrajalih maslinika uz primjenu suvremenih agrotehničkih mjera. Kao jedan od načina poticanja poljodjelske proizvodnje, koji bi u budućnosti trebalo uvesti, sigurno je pripomoć u obnovi dijelova zapuštenih polja.

Navedeno sigurno nameće i potrebu izgradnje i opremanja uljare bilo u privatnoj inicijativi ili preko zadruge što bi uz ostale stimulacije dodatno povećalo interes za razvoj i unapređenje maslinarstva.

Sve ove mjere za pokretanje i poticanje poljodjelske proizvodnje najvećim bi se dijelom oslanjale na obiteljska gospodarstva, koja ne bi trebala postati monokulturna.

Dalje, potrebno je urediti postojeće i izgraditi mrežu novih poljskih putova do poljodjelskih površina za korištenje mehanizacije (traktora i sl.). Obradene poljoprivredne površine značajne za uzgoj poljoprivrednih kultura potrebno je zaštititi od izgradnje i po mogućnosti spajanjem i zamjenom određenih površina stvarati veće posjede radi lakše obrade i boljih rezultata. Kako je već istaknuto potrebno je riješiti i pitanje navodnjavanja poljoprivrednih kultura u sušnim razdobljima, te gdje je to

moguće ići na stvaranje akumulacije vode u periodima kiša i korištenje navedenih količina u sušnim razdobljima.

3. Ribarstvo

U dosadašnjim prostornim planovima more nije bilo posebno obrađivano. Određene su bile namjene prostora samo na kopnu, bez posebnog razmatranja osobina i značaja pripadajućeg mora i njegove namjene. Izuzetak je bilo more u postojećim lukama, te u posebno zaštićenim područjima. U domeni gospodarstva na moru od značaja za Općinu samo je ribarstvo.

Ribarstvo u Općini danas već ima određeno gospodarsko značenje. Ono se odvija kroz dva vida.

- kroz marikulturu i kavezni uzgoj rima i
- kroz uzgoj školjkaša.

stoga je za očekivati da će ova grana iskorištavanja mora svojim razvojem u budućnosti imati još veće gospodarsko značenje.

Općina ne raspolaže velikim površinama "otvorenog" mora povoljnog za ribarenje.

Obzirom na geografski smještaj i povezanost s turizmom određeni će broj stanovnika u ovoj djelatnosti imati dodatni izvor zarade. U prošlosti tradicionalna grana, razvojem turizma izgubila je na značenju, ali određenim stimulativnim mjerama može osigurati izvor zarade za određeni broj stanovnika.

U kontekstu nastojanja da se ova grana privrede unaprijedi ovim Planom će se predvidjeti mogućnost organiziranja kaveznog uzgoja ribe u Mljetskom kanalu.

Kroz aspekt marikulture, odnosno kaveznog uzgoja ribe i uzgoja školjkaša treba promatrati i problematiku Malostonskog zaljeva koji je svrstan u vrlo osjetljivo područje.

4. Industrija

Industrija i građevinarstvo kao sekundarne djelatnosti u ovom trenutku nisu nikako razvijene i nisu smještene na području Općine. U obadrije navedene djelatnosti radi jedva 3,2% aktivnog stanovništva što obavlja djelatnost i njihova radna mjesta su sva izvan Općine.

Na području Općine u ovom bi se trenutku mogla, obzirom na jedinu raspoloživu prirodnu sirovinu, razviti industrija kamena u rasponu od malog obrta do malog poduzeća.

5. Uslužne djelatnosti i obrtništvo

Iz već navedenog vidljivo je da je gospodarska struktura uglavnom utemeljena na turističkom gospodarstvu (do izrade ovoga Plana u cijelosti u privatnom smještaju) proizvodnji hrane (vino, ulje, povrtlarske kulture, agrumi) i na uslužnim djelatnostima. U svim navedenim gospodarskim aktivnostima naglasak na prvom mjestu treba biti na podizanju kvalitete ponude i razvoju međuovisnosti ovih djelatnosti. U okviru uslužnih djelatnosti i obrtništva, razvoj će se temeljiti na onima koje već djelomično postoje i imaju tržišni i profitabilni prosperitet. U tom smislu podržavat će se razvoj trgovine kao servisa određenim djelatnostima (poljoprivreda, turizam, građevinarstvo i sl.), iako se ova djelatnost trenutno nalazi u poslovnim teškoćama. Za očekivati je izlazak iz krize i njezin razvoj i uklapanje u sustav s ostalim djelatnostima.

Pored navedenog treba poticati i razvoj malog poduzetništva, odnosno svojevrsnog poduzetničkog "inkubatora", u okviru kojega bi se uz prethodno osigurane i infrastrukturno opremljene lokacije mogli graditi razni servisi i mali obrti ulaganjem domaćeg i stranog kapitala. U ovakvoj zoni moglo bi se razvijati i malo obrtništvo temeljeno na oplemenjivanju uvezenih sirovina.

Određenjem navedenih zona na optimalnim lokacijama, dobivanjem povoljnih kredita za pokretanje djelatnosti uz maksimalnu primjenu ekoloških mjera i čistoće okoliša, u budućnosti bi se moglo zaposliti od 10-15 radnika.

Osim malog obrta i poduzetništva, koji bi se razvijao u navedenim zonama, mogle bi se poticati i određene zanatske djelatnosti (brodogradnja u drvu, elektroservisi, soboslikarski i tapetarski radovi, izrada suvenira i slično) u kojima bi se moglo zaposliti još oko 5-8 radnika.

U uslužnoj djelatnosti prometa i prometne infrastrukture u okviru lokalnog prometa, smanjivanjem postojeće izoliranosti, razvijala bi se i djelatnost na moru.

U okviru komunalne djelatnosti na uređenju mjesta i njihovog okoliša, a u ovisnosti o programu i raspoloživim sredstvima, moglo bi zaposlenje naći od 5-8 radnika.

U tercijarnom sektoru, pored navedenog, razvijale bi se financijske, intelektualne, poslovne usluge, obrazovanje, kultura, zdravstvena zaštita i rad u tijelima državne vlasti, fondovima i lokalnoj samoupravi u okvirima potreba Općine. Razvoj navedenih djelatnosti podrazumijeva postojanje visokoobrazovanih kadrova, kojih u ovom trenutno nema, ali bi ih u budućnosti kroz stimuliranje i stipendiranje trebalo osigurati

prema stvarnim potrebama. Razvoj djelatnosti obrazovanja, športa, kulture i zdravstva treba planirati sukladno s ukupnim gospodarskim razvitkom.

Razvoj navedenih društvenih djelatnosti mora u cjelini osigurati visok standard življenja.

Zaključak

Iz izložene analize postojećeg gospodarskog razvoja, ograničenja i mogućnosti razvoja te planiranog gospodarskog i ukupnog društvenog razvitka Općine može se zaključiti sljedeće:

- Postojeća gospodarska struktura i razvoj nisu dostigli potrebni i zadovoljavajući rast što povratno utječe na određene teškoće u ukupnom razvoju i planiranju mjera za budući razvoj.
- Broj radno aktivnog stanovništva ispod je prosječnih kriterija, a stagnira i opada broj zaposlenih.
- Uzroke navedenog stanja nalazimo u nedovoljnom i neadekvatnom korištenju raspoloživih kapaciteta i resursa.
- Sve navedene postavke utječu na pad životnog standarda i sukladno tome na poteškoće u održavanju demografske strukture populacije (mora se uspostaviti trend uzlaznog rasta, a ne pada).

U cilju prevladavanja navedenih teškoća i pronalaženja izlaska iz stanja, uz optimalno korištenje svih raspoloživih resursa i programiranja održivog razvoja, potrebno je poduzeti sljedeće mjere i radnje:

1. Razvoj svih djelatnosti i gospodarskih grana usmjeravati prema donesenim programima uz poduzimanje investicijskih aktivnosti;
2. Osigurati svu potrebnu infrastrukturu (osobito zaštitu Malostonskog zaljeva) za ubrzani gospodarski razvoj najvećim dijelom uz potporu države i njezinih institucija;
3. Pripremati programe razvoja svih djelatnosti na temelju donesenih kriterija i iste ponuditi zainteresiranim ulagačima;
4. Kroz donošenje i prilagođivanje prostornih i eventualno drugih planova, osigurati prostorne mogućnosti zacrtanog razvoja uz primjenu ekoloških normi očuvanja okoline;

5. Poticati osobito razvoj obiteljskih gospodarstava i mogućnost dvojnih zanimanja;
6. Stvoriti pretpostavke za ubrzani demografski razvitak i povećanje broja stanovnika za razdoblje do 2015. godine na oko 990 stanovnika od čega bi se barem neki postotak trebao osigurati iz prirodnog priraštaja (optimistička želja), a ostalo od pozitivnih imigracijskih kretanja tj. useljavanja stanovništva u smislu stalnog naseljavanja brojnih sekundarnih (weekend) stanovnika i doseljavanjem zahtijevane stručne radne snage;
7. Svim mjerama osigurati povećanje broja radno aktivnog stanovništva i zaposlene radne snage za postotak sukladan planiranom rastu populacije;
8. Sve navedene radnje i aktivnosti poduzimati u cilju povećanja životnog i cjelokupnog društvenog standarda

U svim mjerama i programima potrebno je voditi računa

- specifičnosti života i privređivanja na ovakvim prostorima,
- unapređenju povezanost između mjesta poluotoka (otoka),
- o poboljšanju povezanost s kopnenim dijelom zemlje u smislu prevladavanja prometne izoliranosti,
- čuvanju krajobraza kao specifičnost i prednost razvoja ovakvih destinacija.

Navedena analiza, demografskih kretanja i zaposlenosti, raspoloživih prirodnih izvora i strategije gospodarskog razvoja, može poslužiti kao koristan materijal za izradu modela razvoja, a s ciljem razvoja malih sredina i time smanjivanja pritisaka na useljavanje u veće urbane cjeline. Ovakvim bi se modelom mogla uz znatno manja ulaganja po radnoj jedinici osigurati mnoga nova radna mjesta i potrebni sadržaji za postojeće stanovnike i povrat dijela iseljenih domicilnih stanovnika.

U skladu s navedenom analizom potrebno je osigurati prostorno-planske elemente, koji će u prostornom smislu osigurati mogućnost ostvarenja navedenih gospodarskih ciljeva. To će se osigurati prvenstveno kroz određenje prostora za gospodarski i turistički razvoj.

2.2.2. ODABIR PROSTORNO-RAZVOJNE STRUKTURE

Odabir prostorno-razvojne strukture jedne male sredine kao što je Općina Janjina treba promatrati u kontekstu globalnog procesa koji se očituje kroz

- smanjivanje lokalnih utjecaja i nadvladavanje prirodnih ograničenja lokalnih prostora,
- podređivanje prirode sve većim zahtjevima čovjeka,
- izjednačavanjem društvenih vrijednosti u velikim geografskim zonama,
- prodiranje urbanog u sve pore prostora zahvaljujući to mnogim tehnološkim rješenjima, što sve vodi gubitku lokalnih specifičnosti i krizi identiteta svojstvenih lokalnih prirodnih i umjetnih ambijenata, utopljenih u urbano-ruralnim prostorima gradske aglomeracije, pa i šire, u prostranom ruralno-urbanom kontinuumu intermetropolitanskog prostora.

Stoga je važno u prostoru Općine spriječiti daljnju izgradnju jednoličnog kontinuirano izgrađenog priobalnog prostora, fizičko spajanje priobalnih naselja, uklopiti površine turističkog i ostalog gospodarstva, očuvati strukturu krajobraza unutrašnjih prostora Općine što se sve treba ostvariti kroz odabir odgovarajuće prostorno razvojne strukture Općine. Navedeni cilj se treba ostvariti kroz:

- svrhovito i restriktivno određivanje građevnih područja naselja u obalnim dijelovima Općine, što će u mnogome, ipak, zavisiti o već izgrađenim prostorima;
- oblikovanje relativno uočljive strukture izgrađenog - neizgrađenog (prirodnog) prostora u okviru izgrađenih dijelova građevnih područja;
- sprječavanje nove dužobalne stambene izgradnje;
- čuvanje tradicijskih jezgara.
- izgradnju zona turističke i ostalih gospodarskih djelatnosti na način izgradnje više manjih u prostoru uklopljenih, vizualno skladnih grupacija;
- čuvanje elemenata prirodne baštine kao strukturnih elemenata prostora, koji će osigurati uz zaštitu preostalih elemenata kulturno-prostornih tradicijskih struktura, prepoznatljivost i regionalnu svojstvenost prostora Općine.

U kontekstu potonjeg podrazumijeva se oblikovanje sustava zaštite prostora različitih razina strogoće.

2.2.3. RAZVOJ NASELJA, DRUŠTVENE PROMETNE I KOMUNALNE INFRASTRUKTURE

Nastanjeni prostori Općine spadaju prema svojim karakteristikama u prijelazna područja. Opća svojstvenost daljnjeg pravca razvoja naselja prijelaznih područja (gradsko-seoskih, urbano-ruralnih) treba biti infrastrukturna rekonstrukcija i izgradnja. Glavni ciljevi su:

- olakšati pučanstvu pristup društvenim dobrima i institucijama;
- povećati svakodnevnu ekološku i funkcionalnu sigurnost područja;
- poduprijeti i poboljšati osobnu i obiteljsku perspektivu stanovnika područja i
- proširiti mogućnost individualizacije lokalnog načina života

Naselje Janjina planirano je kao lokalno središte. Sukladno navedenoj razini funkcionalne važnosti naselja planirana je dopuna već postojećih funkcija naselja. (Tablica 22.)

Obzirom na rečeno, treba naglasiti da se i infrastrukturni sustavi smatraju glavnim čimbenikom usmjerenja razvoja i preduvjet samog razvoja. Cilj je uspostaviti mrežu infrastrukturnih sustava Općine i njima osigurati potrebne razvojne kapacitete uz:

- sigurno i kvalitetno prometno povezivanje prostora Općine unutar sebe, ali i šire;
- osiguranje sustava potpune opskrbe vodom, a paralelno osigurati sustav zaštite mora Malostonskog zaljeva izvedbom sustava odvodnje otpadnih voda iz njegovog akvatorija;
- osiguranje dovoljno količina kvalitetne energije;
- bolje korištenje postojećih društvenih infrastrukturnih kapaciteta uz njihovu dopunu novim.

2.2.4. ZAŠTITA KRAJOBRAZNIH PRIRODNIH VRIJEDNOSTI I POSEBNOSTI I KULTURNO-POVIJESNIH CJELINA

Stanovište je da će u budućnosti prirodna komponenta prostora, njegova netaknutost, njegove ljepote, uz svojstven identitet kraja i krajolika, uz izrazite kontraste što se mogu sresti u okviru razmjerno uskih geografskih prostora tu u Europi, biti od presudnog utjecaja na formiranje snažne komparativne prednosti u okviru turističke ponude. Stoga

je iznimno važno čuvati vrijednosti prirodne komponente prostora, jer će očuvana prirodna komponenta prostora biti ona “roba” što će se najviše tražiti u budućnosti. Raznolikost našeg krajolika, daje nam izrazitu prednost u odnosu na mnoge poznate izvan europske destinacije, koje jesu egzotične i svojstvene, ali su u konačnici bez izrazitih kontrasta u okviru širih prostora, krasne ali jednolične.

Na bogatstvu sačuvane prirode i krajobraza, ispravno prezentirane, kulturne baštine velikih umjetničkih, oblikovnih i ambijentalnih (sačuvanih) vrijednosti, uz zaokruživanje ostale nužne ponude za produljene sezone Općina Janjina treba temeljiti strategiju svog (turističkog) razvoja. Ne na pretjeranom rastu broja turističkih ležajeva, već na podizanju njihove kvalitete - ponude u najširem smislu, pa time i njihove jedinične cijene.

Očuvanje kvalitete prostora Općine Janjina, uvažavanje njegovih prostorno-ekoloških i socio-kulturnih parametara, uključivanje prirodne i kulturno-povijesne baštine u turističku ponudu, unapređenje i obogaćivanje asortimana ponude u cilju produžetka turističke sezone, pomaganje razvoja poljodjelski orijentiranih prostora unutrašnjosti Općine i njihova integracija u cjelinu razvoja Općine, parametri su na kojima počivaju prostorna rješenja ovoga prostornog plana uređenja Općine Janjina i njegov doprinos navedenoj Strategiji prostornog uređenja Republike Hrvatske.

2.3. CILJEVI PROSTORNOG UREĐENJA

2.3.1. RACIONALNO KORIŠTENJE I ZAŠTITA PROSTORA

U skladu s postojećim političkim i gospodarskim prilikama, koje zahtijevaju od svih svrhovito gospodarenje te u skladu sa suvremenim europskim i svjetskim spoznajama o nužnosti zaštite okoliša i krajolika u kojemu živimo, prilikom izrade ovoga plana postavljena su sljedeća polazišta za racionalno korištenje i zaštitu prostora: temeljni ciljevi korištenja i zaštite prostora očituju se kroz nužnost provođenja konsolidacije prostornog uređenja naselja Općine temeljem isticanja i čuvanja još uščuvanih njihovih temeljnih obilježja, očuvanje njihovih regionalnih tradicijskih vrijednosti, uz racionalno planiranje prostornih obuhvata građevnih područja sukladno potrebama smještaja stanovništva i gospodarskih djelatnosti te mogućnosti prostora i krajobraza da prihvati planirane sadržaje u duhu principa održivog razvoja.

U plan se ugrađuju:

Europski pristup planiranju

Glavne težnje današnjeg europskog prostornog razvitka moguće je ukratko izraziti na slijedeći način:

- Prihvatiti pristup nadopunjavanja i suradnje gradova i naselja kako bi se izbjeglo nepotrebno i skupo nadmetanje;
- Promicati oživljavanje postojećih umjesto osnivanja novih gradskih (seoskih) područja;
- Ostvarivati novi razvitak sela obnovom urbano-ruralnih odnosa (jer razlika između gradskih i seoskih područja sve više nestaje) i promicanjem gospodarskih djelatnosti primjerenih ruralnim područjima;
- Očuvati različitost kulturnog krajolika;
- Učvrstiti rijetko naseljena izdvojena područja pristupom udruživanja javnih i privatnih djelatnosti u svrhu smanjenja i zaustavljanja iseljavanja pučanstva iz ruralnih područja;
- Omogućiti razvitak prirodnog i zdravog okoliša u područjima gdje se napuštanje zemljišta ne može izbjeći temeljem principa održivog razvoja.

Zamisao održivog razvitka

Održivi razvitak je naziv koji se danas u svijetu koristi kada se želi označiti i istaknuti razvitak koji ide u susret današnjim potrebama, ali uz osiguranje mogućnosti razvitka i budućim naraštajima. Principi održivog razvitka ne ograničavaju gospodarski rast, ali on ne smije ugrožavati čovjekovo zdravlje, biljne i životinjske vrste, tijekom prirodnog razvitka i prirodna dobra. Dakle, održivi razvitak označava onaj razvitak koji skrbi o okolišu, koji je tehnički podoban, gospodarski provediv i društveno prihvatljiv.

Sveobuhvatno planiranje i upravljanje prostorom i okolišem

S gledišta održivog razvitka nameće se nužnost drugačijeg promišljanja prostora gdje ne će biti čovjek i njegove često puta nepromišljene i sebične potrebe prvi zadatak planiranja. U svijetu se danas prihvaća predložak sveobuhvatnog planiranja, tj. sveobuhvatnog pristupa razvitku vezanog za zaštitu okoliša uz uvažavanje zatečenih vrijednosti krajolika i trajno očuvanje okoliša kao razvojnog vrela od neprocjenjive vrijednosti, a sve uz puno sudjelovanje javnosti. U suvremenom gospodarskom razvitku prostor (zemljište) pomalo gubi svoje tradicijsko značenje najvažnijeg gospodarskog izvora jer se težište pomiče prema znanju, poduzetništvu, informatičkim i prometnim sustavima. U tržišnom gospodarstvu prostor ima svoju uporabnu vrijednost, dok se vrijednost okoliša (pojam okoliša je širi od prostora) još uvijek teško vrednuje. I prostor i okoliš su ograničeni i zato je neophodno sveobuhvatno i sustavno planiranje i gospodarenje prostorom i okolišem. Pod sustavom upravljanja podrazumijevamo:

- a) društveni i gospodarski razvitak;
- b) svrsishodno korištenje prirodnih izvora i kulturnog nasljeđa,
- c) zaštitu okoliša i
- d) provedbu i kontrolu sustava upravljanja prostorom i okolišem.

Štovanje kulturnog i prirodnog nasljeđa

Bogatstvo kulturno-povijesnog, prirodnog i krajobraznoga nasljeđa te svjetska nastojanja i spoznaje u zaštiti kulturne i prirodne baštine zahtijevaju da s osobitom pozornošću pristupimo vrednovanju i ponovljenom vrednovanju svega što je važno za prepoznatljivost i očuvanje izvornih ili naslijeđenih vrijednosti hrvatskog krajolika. Očuvanje i skrb za kulturnu i prirodnu baštinu, kao i ispravno korištenje spomeničkih vrijednosti građevina i sklopova, važno je ne samo iz razloga očuvanja hrvatskog kulturnog identiteta, nego i s gledišta sveukupnog napretka, poglavito gospodarskog i turističkog.

Svrhovitost i razboritost u planiranju

Kraj drugog tisućljeća u ozračju svjetskih promišljanja, te trenutne gospodarske mogućnosti Hrvatske nisu skloni pretjeranim i neostvarivim graditeljskim i prostorno-planerskim zamislima. Živimo u doba kada se nameće potreba za svrsishodnim raspolaganjem i trošenjem prostora u skladu s mogućnostima prostora i okoliša, kao i u skladu s gospodarskim mogućnostima. Sukladno navedenom načelu ovaj Plan, koliko je to njemu moguće, na razini Općine teži omogućavanju optimalnog, ujednačenog prostornog razvoja svih struktura Općine: gospodarskih, demografskih i društvenih uz čuvanje biološke i povijesno-kulturne sastavnice prostora Općine u skladu s već navedenim tezama. Preduvjet svekolikog rasta jest kvalitetnije prometno povezivanje i infrastrukturno opremanje, kako Općine tako i cijelog Poluotoka, pa i Županije, što je već županijski problem, ali još više državni.

Konačno, izdvajamo opće ciljeve, koje je važno poštovati i prilikom izrade nove prostorno - planske dokumentacije za Općinu:

- valorizacija zatečenog stanja s unapređenjem već postojećih vrijednosti (krajobraza, kulturne baštine, poljoprivrednih i vodenih površina, itd.),
- racionalno trošenje prostora novom izgradnjom,
- zaštita obalnih, poljodjelskih i šumskih površina od neplanske izgradnje,

- rješavanje problema objekata "nelegalne izgradnje" u skladu s proklamiranim stavovima i pravilima struke
 - ujednačavanje prostornih uvjeta života stanovnika Općine,
 - razvoj naselja i radnih mjesta, te središnjih funkcija oko postojećih i potencijalnih jezgara razvoja,
 - zaštita i unapređenje identiteta naselja, te fizionomije ostalih manjih naselja,
- osiguranje optimalne prometne povezanosti i prometne organizacije naselja,
- planiranje i osiguranje površina za budući prostorni razvoj uz njihovo osiguranje od neplanskog korištenja,
 - smanjenje nepovoljnih utjecaja čovjeka na njegovu okolinu.

U postizanju navedenih općih ciljeva interes Općine je:

- da se elementi županijske, državne i šire integracije (prometne) iskoriste kao poticaj za unutarnju konsolidaciju gospodarstva, za razvoj turizma, infrastrukture, za povećanje interesa vanjskih gospodarskih čimbenika kao ulagača, za zaštitu prirodne i kulturne graditeljske baštine, razvoj specifičnih prostornih struktura i djelatnosti i razvoj ruralnog prostora,
- da se funkcionalna i ukupna ekološka cjelovitost i različitost područja Općine očuva, a razvoj planira po načelu predodređenosti prostora za određene djelatnosti primjerene temeljnim značajkama prostora,
- da se pod teretom težnje za ubrzanim razvojem ne izgube temeljne osobitosti prostornih struktura.

2.3.2. UNAPREĐENJE UREĐENJA NASELJA I KOMUNALNE INFRASTRUKTURE

Zamisao prostornog uređenja Općine temelji se:

- na teoretskim polazištima za planiranje,
- na štovanju prirodnih, krajobraznih, kulturno-povijesnih i drugih naslijeđenih vrijednosti te

- na nastavljanju vrijedne i korisne tradicije gospodarenja i svekolikog čovjekova djelovanja u ovome kraju.

Ovim planom nisu predviđene i nisu dozvoljene one djelatnosti čovjeka, koje bi mogle ugroziti, oštetiti ili obezvrijediti kulturni krajolik po kojemu je Općina prepoznatljiva. Nisu dozvoljene niti one djelatnosti i ponašanje pojedinaca ili zajednica koje ne skrbe za zaštitu okoliša i ne jamče siguran i zdrav život budućim naraštajima. Polazeći od shvaćanja da želimo i moramo na najbolji mogući način odrediti pravila ponašanja u prostoru Općine, da moramo koliko je god to moguće udovoljiti potrebama današnjih stanovnika, ali da ne smijemo zaboraviti na buduće naraštaje.

Poljodjelsko i šumsko zemljište zauzimaju razmjerno velike površine i one se moraju čuvati u najvećoj mogućoj mjeri. Skrb za očuvanje krajolika u ovom planu daje dobro polazište za primjeren razvitak poljodjelstva u budućnosti.

Planom su predviđene površine za izgradnju, kako stambenih zgrada, tako i gospodarskih. Plan daje mogućnost uređenja radnog područja Općine (čisti servisi malog obima, obrt, poduzetništvo), što bi moglo pomoći rastu broja stanovnika iznad današnjeg ritma i razvitku samog naselja.

Postojeće kulturno i prirodno nasljeđe, iako nedovoljno šticeeno u svakodnevnom životu, neprocjenjivo je bogatstvo za razvitak kulturnog identiteta ovoga kraja. Zbog toga je svim naslijeđenim vrijednostima posvećena osobita pozornost, skrb i zaštita, kako bi se stvorili zdravi i vrsni preduvjeti za jači gospodarski razvitak.

Planom je predviđena, a stvoreni su i uvjeti, za izgradnju i unapređenje

- društvene i
- komunalne infrastrukture.

Tamo gdje je to bilo potrebno urisani su pojasevi magistralne infrastrukture (osobito se to odnosi na sustav elektroopskrbe, vodoopskrbe i odvodnje otpadnih voda izvan Malostonskog zaljeva). Za gospodarski i demografski razvitak Općine od osobitog je značenja popravak i osuvremenjivanje postojećih prometnica te asfaltiranje postojećih putova važnih za svakodnevni život i gospodarski razvitak Općine.

Prilikom planiranja proširenja naselja osobita se pažnja pridaje očuvanju slike naselja i pripadajućih zaselaka, odnosno njihovom svojstvenom izgledu grupiranosti. Uglavnom postoji težnja stambene izgradnje duž prometnica (Osobjava, Janjina - Sreser) i duž morske obale (Drače – Sreser), a što izobličuje tradicijske oblike gradnje i organizacije naselja, prekida naše veza s oblikovnim izražajem prošlosti.

U cilju provođenja ovoga Plana i zaštite prostora, potrebno je donijeti i prostorne planove užih područja Općine u skladu s općim društvenim i gospodarskim razvojem Općine, kroz smišljenu etapnu realizaciju ovoga Plana. Neophodno je stalno provjeravanje odrednica Plana, kako u globalnoj zamisli, tako i u pojedinim elementima, kao i njegovo usklađivanje s promjenama koje će uslijediti u cilju zaštite i optimalnog korištenja prostora. Potrebno je osigurati neprestano praćenje realizacije prostorno planske dokumentacije.

3. PLAN PROSTORNOG UREĐENJA

3.1. PRIKAZ PROSTORNOG RAZVOJA NA PODRUČJU OPĆINE U ODNOSU NA PROSTORNU I GOSPODARSKU STRUKTURU ŽUPANIJE

3.1.1. OBUHVAT PLANA I PLANSKO RAZDOBLJE

Ovaj je Plan izrađen za područje Općine Janjina i primjenjivat će se na njegovom teritoriju.

Ukupno plansko razdoblje Plana iznosi dvadeset godina, dakle do 2026 godine. Planom je predviđeno i nekoliko planskih razdoblja - novelacija Plana u sklopu kojih je moguće, ali i potrebno provesti određene izmjene i dopune Plana kako bi se ispravili ovim Planom postavljeni ciljevi u skladu s novim saznanjima i potrebama za odgovarajućim novim prostorno-planskim rješenjima. Svakih tri do pet godina, što je duljina planskih razdoblja - novelacija, u sklopu ukupnoga planskog razdoblja bit će moguće izvršiti izmjene i dopune Plana. Planira se da će se u ukupnom planskom razdoblju provesti 4-6 novelacija.

Kumuliranjem nekoliko novelacija i većeg broja novih saznanja, u određenom trenutku bit će možda potrebno izraditi i novi prostorni plan uređenja Općine ne čekajući nužno završetak ovim Planom planiranoga ukupnoga planskog razdoblja od dvadeset godina.

3.1.2. RAZVOJ I URBANIZACIJA

U kontekstu prostorne i gospodarske strukture Županije razvoj i urbanizacija područja Općine temelji se na:

- budućoj boljoj prometnoj povezanosti;
- gospodarskim planovima;
- minimalnom demografskom rastu;
- raznim vidovima zaštite prostora u najširem smislu.

S rečenim u svezi, vjerojatno je za očekivati, da će se nastaviti proces sekundarne urbanizacije. Procesi primarne urbanizacije ograničit će se u okvirima građevinskih područja.

Za očekivati je, da će Općina zadržati svoju poziciju u hijerarhiji Općina/Gradova Županije. Boljom prometnom prostornom integracijom Županije, a to osobito izgradnjom auto-ceste do Opuzena i izgradnjom od nje odvojka brze ceste koja će

mostom Klek – Brijesta ići do Dubrovnika bitno će približiti Općinu Janjina životnim tokovima kopna čime će joj geoprometno i funkcionalno značenje (u odnosu na ono današnje) sigurno porasti. Obzirom na veličinu Općine, općinsko sudjelovanje u općem gospodarskom kretanju Županije, biti će i nadalje minimalno. Očitovat će se razmjerno najviše, kroz participaciju u turističkom i ugostiteljskom gospodarstvu, te upravnim funkcijama.

U prostoru, koji se u okviru Općine urbanizira, a naselja poprimaju gradska obilježja, ovim Planom se nastoji ujednačiti razvoj prostora i proces urbanizacije naselja, ako pod urbanizacijom smatramo pozitivne elemente procesa primarne i sekundarne urbanizacije, a uz svu pažnju zaštite prirodnog i kulturnog nasljeđa. Često spontani procesi širenja i građenja ovim su se planom nastojali usmjeriti prema planskom širenju i planskom zauzimanju prostora, tražeći optimum između potreba za prostorom, osobito za stambenu sekundarnu izgradnju i mogućnosti prostora da apsorbira želje.

Prostornim rješenjima ostvaruju se, dakle, pretpostavke za razvoj područja Općine. Plan elemente suprotnih razvojnih procesa u prostoru nastoji preokrenuti u smjeru usklađenog rasta cjeline prostora.

U tome smislu prostorne pretpostavke razvoja Općine koje se donose ovim Planom kao rješenje odnose se na:

1. sprječavanje dužobalne linearne izgradnje u jednom redu;
2. određivanje lokacija za gospodarske zone;
3. određivanje lokacija za turističku izgradnju;
4. planiranje izgradnje obilaznica naselja Drače i Janjina na pravcu državne ceste D-414;
5. planiranje uređenja lokalnih cesta zbog bolje integracije prostora (za uvalu Osobjava, za zaselak Zabrežje);
8. predviđanje bolje opremljenosti naselja u skladu s razinom središnje važnosti planirane PPDNŽ, Strategijom i Programom razvoja Republike Hrvatske;
9. planiranje urbanističkih planova uređenja (UPU);
10. uspostavu složenog sustava zaštite prostora, njegove prirodne i kulturne baštine, a osobito krajobraza priobalja i pozadine priobalja;

11. planiranje bolje infrastrukturne opremljenosti (osobito planiranje izgradnje sustava odvodnje otpadnih voda iz Malostonskog zaljeva);

U prostoru koji se brzim ritmom urbanizira, a naselja poprimaju sve više gradska obilježja, često spontani procesi širenja i građenja ovim su se planom nastojali usmjeriti prema planskom širenju i planskom zauzimanju prostora, tražeći optimum između potreba za prostorom, osobito za stambenu izgradnju u priobalju i mogućnosti prostora da apsorbira želje.

U navedenom smislu Planom se planiraju najvažnije pretpostavke prostornog razvoja.

3.1.3. SUSTAV NASELJA I RAZMJEŠTAJ FUNKCIJA PO NASELJIMA

Općina Janjina ima pet statističkih naselja. To znači da je u Općini oblikovan jedan vrlo jednostavan sustav naselja.

PRVU GRUPU sačinjava samo jedno naselje,

- naselje Janjina – već Strategija prostornog uređenja Republike Hrvatske naselje Janjinu planski svrstala u “općinsko središte”. PPDNŽ kao «lokalno središte». U grafičkom prikazu prostorno-demografske valorizacije naselja Općine (Grafikon 3) naselje Janjina svrstano je tek na treće mjesto. Ispred njega, po demografskim pokazateljima, svrstana su priobalna naselja Drače i Sreser. Iz ovoga slučaja odlično se uočava važnosti priobalnog smještaja na razvoj naselja. Bolja prometna integracija prostora koja se planira ovim Planom i PPDNŽ vjerojatno će poboljšati parametre naselja zbog kojih je ovo naselje, usprkos svojih funkcija, zauzelo razmjerno loše treće mjesto.

DRUGU GRUPU tvore dva naselja.

- naselje Drače – njegova najviša pozicija u prostorno-demografskoj valorizaciji naselja (Grafikon 3) odraz je povoljnog geoprometnog smještaja naselja. Neosporno je da priobalni položaj i poradi toga mogućnosti turističkog gospodarstva u privatnom smještaju privlače, pa zbog toga naselje ima povoljne demografske pokazatelje. Ovom naselju treba poboljšati društvene uslužne sadržaje (opskrba, pošta).

- naselje Sreser – drugo mjesto u prostorno-demografskoj valorizaciji naselja (Grafikon 3) također je, kao i kod naselja Drače, odraz povoljnog priobalnog smještaja naselja, nešto manje povoljno smješteno u prometnom smislu. I ovom naselju treba poboljšati društvene i uslužne sadržaje barem tijekom turističke sezone (opskrba).

Ova naselja tvore jedinstvenu grupu naselja bez centraliteta, budući im nedostaju potrebne funkcije (osim opskrbe). To je i razumljivo, jer su u neposrednom i jakom

utjecajnom naselja Janjine koja usprkos loših demografskih parametara ima sve funkcije središnjeg naselja prvog ranga. Planira se, naravno, da naselja Drače i Sreser i nadalje zadrže svoj rang naselja bez centraliteta uz koliko je to moguće poboljšanje uslužnih i servisnih funkcija sukladno poželjnom boljem standardu života stanovnika i višoj razini turističkih usluga produžene sezone.

TREĆU GRUPU tvore zadnja dva naselja.

Naselje Osobjava i naselje Popova Luka tvore zadnju grupu u sustavu naselja Općine. Iako je naselje Popova Luka nešto veće naselje od Osobjave, naselje Osobjava ima nešto bolje demografske pokazatelje od naselja Popova Luka poradi svoga boljeg smještaja u odnosu na blizinu mora. Oba naselja nemaju nikakvih uslužnih funkcija. Naselje Osobjava izrazita je zona sekundarnog stanovanja.

Postojeći raspored središnjih funkcija prikazan je u Tablici 22. Planira se:

- Prosvjetne funkcije koncentrirane su u centralnoj osnovnoj školi u naselju Janjina. Ne planiraju se promjene.
- Zdravstvene funkcije također su koncentrirane u naselju Janjina na razini ambulante opće medicine doma zdravlja Dubrovnik.
- Socijalna ustanova u vidu jaslica i vrtića smještena je samo u naselju Janjina, prostorno u okviru osnovne škole. Planira se izgradnja doma za stare u naselju Janjina. Ne planiraju se daljnje promjene.
- Upravne funkcije koncentrirane su u naselju Janjina. Ne planiraju se promjene.
- Poštanski ured ima naselje Janjina. Planira se otvoriti poštanski ured tijekom turističke sezone u naselju Drače. Planira se i bolja pokrivenost prostora Općine GSM mrežom.
- Trgovačke funkcije jedva da više možemo smatrati središnjom funkcijom. Naselje Janjina, Drače i naselje Sreser imaju trgovine ostala naselja ne. Trebalo bi planirati poboljšanje opskrbe i u naselju Sreseru i u naselju Drače.
- Športske funkcije planiraju se u okviru škole i eventualno njene školske športske dvorane. U naselju Janjina postoji nogometni klub i nogometno igralište što može biti jezgra razvoja športskih funkcija u Općini. Ne planira se športsko-rekreacijski centar kao posebna površina, već se razvoj športa i rekreacije planira u okviru planiranih građevinskih područja naselja (škole, uređenih plaža i površine nogometnog kluba) te turističkih zona.

Kod odabira pojedinih središnjih i uslužnih funkcija treba voditi računa o gospodarskoj (osobito turističkoj) usmjerenosti svakog naselja ili dijela naselja i produljenju turističke sezone.

3.2. UTVRĐIVANJE GRAĐEVINSKIH PODRUČJA, OSNOVNA NAMJENA I KORIŠTENJE POVRŠINA I OBALNI POJAS

3.2.1. UTVRĐIVANJE GRAĐEVINSKIH PODRUČJA

Razmjerno je velik broj čimbenika koji ograničavaju širenje naselja, odnosno izgradnju stambenih, ali i drugih građevina. Sva ograničenja, koja je bilo moguće spoznati tijekom izrade ovoga Plana uzeta su u obzir prilikom planiranja širenja naselja. Zbog nepostojanja i nemogućnosti izrade stručnih studija tijekom izrade Plana, mnogi od ovih činitelja su uzimani u obzir na temelju obilaska terena i podataka koje je bilo moguće tom prilikom prikupiti. Ako se prilikom provedbe Plana utvrde naknadna uočljiva ograničenja, ne samo navedena u Planu nego i nova, potrebno je to zabilježiti i onemogućiti možebitnu nekorektnu izgradnju.

Odlukom o izradi Izmjena i dopuna Plana, utvrđeno je da će tijekom izrade Izmjena i dopuna biti napravljena revizija izgrađenog i neizgrađenog dijela građevinskog područja u okviru PPUO Janjina, a temeljem usklađenja sa ZPUG i analize stanja na terenu, uz manje korekcije granica građevinskih područja na način da se ukupna površina građevinskih područja nije povećavala.

Polazišta

Prilikom utvrđivanja građevinskih smatrali su se relevantnim prostorno-planskim dokumentima:

- Strategija prostornog uređenja Republike Hrvatske (Sabor, 1977.).
- Program prostornog uređenja Republike Hrvatske (NN 50/99).
- PPDNŽ.

Ciljevi

Slijedeći parametre iz navedenih viših dokumenata prostornog uređenja pri izradi Plana težilo se optimalnom rješenju veličine građevinskih područja naselja, koja će Općini, a osobito naseljima Drače, Sreser i Osobjava osigurati razmjerno skladan prostorni i društveni razvoj, a sve u okviru

- zadanih parametara zakonskom regulativom,

- društveno opravdanih potreba,
- stručnih kriterija i
- ciljeva zaštite prostora.

Kriteriji

Granice građevinskih područja prilikom izrade izvornog Plana u potpunosti su proizišle iz postojeće namjene prostora. Pri utvrđivanju granica građevinskih područja poštovani su, u potpunosti, zadani kriteriji:

A/ opći

- granice građevinskih područja zacrtane Prostornim planom općine Dubrovnik,
- važeći viši planski dokumenti – PPDNŽ,
- važeća zakonska regulativa,
- granice građevinskih područja utvrđene Prostornim planom uređenja Općine Janjina („Službeni glasnik Dubrovačko-neretvanske županije“, broj 03/07, 12/09)

B/ predviđeno kretanje stanovništva

Kao dodatni čimbenik pri planiranju građevinskih područja naselja izvorni Plana iz 2007. godine („Službeni glasnik Dubrovačko-neretvanske županije“, broj 03/07, 12/09) uzet je i pretpostavljeni porast broja stanovnika Općine u okviru sagledivog planskog razdoblja do 2015. godine (iako se Plan donosi za razdoblje do 2024. godine). Za proračun se koristio broj stalnog i sekundarnog (povremenog, weekend) stanovništva u Općini koji se predviđa za 2015. godinu. (Vidi podtočku 1.1.4.3.3.: Demografski razvoj naselja i demografska prognoza).

Kao predviđen broj stalnog stanovništva poslužila je nešto umanjena vrijednost planiranog broja stalnih stanovnika za naselje Janjinu prema PPDNŽ (t. 120. Odredaba PPDNŽ) u koji je uračunat i dio mehaničkog priljeva iz kontingenta sekundarnog stanovništva. Za prognozu broja sekundarnog stanovništva korišten je broj stanova «povremeno nastanjenih» i «za odmor i rekreaciju» prema Popisu 1991. godine (64,29% stambenog fonda Općine!), jer novijih još nema, te broj od 1500 sekundarnih stanovnika 2001. godine prema općinskom izvoru.

Uz pretpostavku porasta od 1000 sekundarnih stanovnika za slijedećih 14 godina (što je vjerojatno) ukupni broj stanovnika za proračun građevinskog područja naselja Općine planira se sa 3490 stanovnika (stalno i povremeno).

Sukladno rečenom, uz moguću gustoću prema PPDNŽ za zone sekundarnog stanovanja od 450 m²/stanovnik neto (t. 109. Odredaba PPDNŽ) u Općini su izvornim Planom iz 2007. godine („Službeni glasnik Dubrovačko-neretvanske županije“, broj 03/07, 12/09) planirana 142,48 hektara građevinskog područja naselja s gustoćom 408 m² po stanovniku (stalno + sekundarno) (Tablica 27a). U odnosu na Prostorni plan Općine Dubrovnik, umanjene građevinskog područja naselja iznosilo je 11,40%, a ukupno umanjene građevinskog područja iznosilo je 17,05%.

C/ planirani turistički kapaciteti

Strategijom prostornog uređenja Republike Hrvatske Općina Janjina područje je s potencijalnim turističkim lokacijama «C» i «D» razreda (p:205). Sukladno Zakonu i Uredbi, te rješenju PPDNŽ i UPPDNŽ u Općini se planira jedna zona za ugostiteljsko-turističku namjenu (T1). Zbor toga je kao još jedan dodatni čimbenik pri planiranju građevinskog područja naselja mogao biti korišten i planirani broj turističkih kapaciteta u:

- „privatnom smještaju“ (u obiteljskim pansionima) približno 1000 ukupno planiranih ležajeva

Navedene vrijednosti koje će se dijelom ostvariti, ako ne do 2015. godine, vrlo vjerojatno do 2024. godine, nisu uzete u obzir pri proračunu građevinskog područja naselja.

D/ posebni

Kako se postavljeni standardi ne bi bitno prekoračili:

- već prilikom izrade Prijedloga Plana, građevinska područja naselja planirana su samo oko postojećih izgrađenih jezgri naselja i to kao kompaktne zaokružene cjeline.
- Sukladno citiranim stavovima, nisu mogli biti prihvaćeni brojni zahtjevi koji su tražili uključivanje pojedinih izdvojenih k.č. zemljišta u građevinsko područje naselja, kako poradi činjenice da bi takva rješenja bitno opteretila Općina u pogledu izgradnje komunalne infrastrukture, tako i poradi činjenice da bi takva rješenja bila presedani s nesagledivim posljedicama u kontekstu planiranja građevinskog područja naselja i zaštite prostora,

- U zonama naselja Sreser i Drače nova su građevinska područja planirana kao drugi ili teći red izgradnje, dakle u pozadini postojeće izgradnje, a ne u vidu nove dužobalne izgradnje, ali vrlo restriktivno zbog Zakona i Uredbe o ZOP-u..
- Planom su velike površine vrednovane kao zaštićeni krajobraz, pa je to bio dodatan razlog temeljem kojega se nisu mogli prihvatiti zahtjevi za uključivanjem pojedinih izdvojenih k.č. zemljišta u planirana građevinska područja naselja, niti zahtjevi za izgradnjom brojnih turističkih zona u Mljetskom kanalu.

Metodologija

U užem smislu postupak planiranja građevinskog područja vršio se:

- kriterija određenih PPDNŽ
- temeljem obilaska terena,
- susreta sa službama Općine, i glavarima pojedinih mjesta (mjesnih odbora) prilikom obilazaka terena svakog naselja;
- temeljem utvrđenih izgrađenih dijelova građevinskog područja naselja;
- temeljem procjene o mogućnosti uklapanja postojećih objekata u građevinska područja planirana ovim Planom,
- temeljem procjene demografskog kretanja stanovništva Općine u planskom razdoblju za koji se donosi ovaj Plan;
- temeljem zahtjeva za korekcijom granice građevinskih područja na način da se ukupna površina građevinskih područja ne mijenja („zamjena“)

Uzeta su nadalje u obzir:

1. Tradicijska obilježja naselja.
2. Ograničenja uslijed vrijednosti i posebnosti krajobraza, te prirodnih i kulturno-povijesnih cjelina. U predjelima prepoznatljivih krajolika te vrijednoga prirodnoga i kulturno-povijesnoga naslijeđa izgradnja je onemogućena ili je svedena na mjeru koja je primjerena stupnju zaštite. Na planu građevinskog područja urisani su predjeli i granice zaštite kulturnoga i prirodnoga naslijeđa da bi izdavanje lokacijskih i građevnih dozvola bilo djelotvornije i u provedbi jednostavnije. Građevinska područja urisana su na katastarskim kartama umanjenima u mjerilo 1:5000. Na Planu su označena građevinska

područja namijenjena za izgradnju, kao i predjeli zaštite kulturnoga i prirodnoga naslijeđa i gdje je moguća gradnja pod određenim uvjetima.

3. Valja istaknuti još neka važna ograničenja za izgradnju:

- sprječavanje kontinuirane nove izgradnje duž obale i prometnica;
- nastojanje da se izbjegnu velike površine građevinskog područja kakove su bile planirane Prostornim planom općine Dubrovnik;
- nastojanje da se odnos izgrađeno-neizgrađeno zadrži na odnosu barem 50% : 50% (postignuto 59,85% : 40,15%);
- čuvanje šumskog zemljišta i vrijednoga poljodjelskog zemljišta (urisanih temeljem karata, a moguće je da postoji nesklad između stanja na terenu i stanja na kartama zbog njihove neažurnosti);
- čuvanje predjela zaštite kulturnog i prirodnog naslijeđa (građevine i površine za zaštitu urisane su na listovima u grafičkom dijelu plana);
- zaštitni pojasevi tehničke infrastrukture.

Planom iz 2007. („Službeni glasnik Dubrovačko-neretvanske županije“, 03/07, 12/09) su predviđena smanjenja građevinskog područja u odnosu na Prostorni plan Općine Dubrovnik. Izvršene korekcije imale su cilj:

- da se poštuju zakonska regulativa,
- da zadovolje potrebe i zahtjeve stanovnika, a
- da se ipak poštuju sva ograničenja, koja proizlaze iz morfologije terena, zaštite kulturne i prirodne baštine Općine.

Građevinska područja za gospodarske zone određuju se za gradnju, poslovnih, servisnih, skladišnih i komunalnih objekata, građevnih pogona i pogona za preradu mineralnih sirovina i drugih gospodarskih objekata, uvijek na zaklonjenim, ali prometno pristupačnim mjestima. Određena su temeljem stvarnih potreba.

Prilikom planiranja građevinskih područja naselja težilo se zadržavanju koncentrirane, ali rastresite izgradnje, planiranjem građevinskih područja oko postojeće izgradnje, a po mogućnosti na nepoljoprivrednom zemljištu, čime se slijedi karakter oblika naselja i izgradnje svojstven za ove krajeve.

3.2.2. NAMJENA I KORIŠTENJE POVRŠINA

Prema korištenju i namjeni površina obuhvat Plana razgraničen je kako slijedi:

(a) unutar građevinskih područja, na:

- površine naselja - građevinska područja naselja (GPN) unutar kojih su razgraničene površine:

- mješovite namjene

- isključive namjene:

- a. infrastrukturne (IS)

- b. sportsko-rekreacijske: kupališta (R2)

- c. gospodarske – proizvodne: pretežito prehrambeno-prerađivačka (I3) i gospodarske –poslovne (K)

- površine izvan naselja za izdvojene namjene – unutar izdvojenih građevinskih područja (izvan naselja), isključive namjene:

- gospodarske – proizvodne: pretežito industrijska (I1) i gospodarske – poslovne: pretežito reciklažna (K4)

- gospodarske – ugostiteljsko-turističke: hoteli (T1)

- gospodarske za eksploataciju mineralnih sirovina: eksploatacija kamena (E3)

- groblja (+)

(b) izvan građevinskih područja na:

- poljoprivredne i šumske površine:

- šumske površine isključivo osnovne namjene:

- a. gospodarske (Š1)

- b. zaštitne (Š2)

- poljoprivredne površine isključivo osnovne namjene:

- a. osobito vrijedno obradivo tlo (P1)
- b. vrijedno obradivo tlo (P2)
- c. ostala obradiva tla (P3)
 - ostalo poljoprivredno tlo, šume i šumsko zemljište
 - površine infrastrukturnih sustava (IS):
 - prometnog
 - elektroenergetskog
 - sustava za transport plina
 - sustava telekomunikacija
 - vodnogospodarskog
 - sustava obrade, skladištenja i odlaganja otpada
 - vodene površine i površine mora:
 - površine bujičnih vodotoka
 - površine mora:
 - a. za prometne djelatnosti:
 - i. luke otvorene za javni promet
 - ii. luke posebne namjene:
 - 1. industrijska
 - b. površine uzgajališta (marikultura): uzgajalište školjkaša (H1), kavezni uzgoj riba (H2)
 - c. ostale vodene površine

GRAĐEVINSKA PODRČJA NASELJA

Površine građevinskih područja naselja većim su dijelom određene kao površine mješovite namjene (mješovitu namjenu ima površina koja može sadržavati više različitih namjena, od kojih jedna može biti pretežita). Osim površina mješovite namjene unutar građevinskih područja naselja utvrđen i određen broj površina isključive namjene (isključivu namjenu ima površina čije je korištenje podređeno jednoj osnovnoj namjeni; na površini isključive namjene mogu se graditi, odnosno urbanističkim planovima uređenja planirati, samo oni drugi sadržaji (odnosno njihove površine) koji proizlaze iz potrebe osnovne namjene).

Prilikom izrade plana iz 2007. („Službeni glasnik Dubrovačko-neretvanske županije“, 03/07, 12/09) Građevinska područja naselja obuhvaćala su zatečene izgrađene površine naselja i manja proširenja na nove površine sve u odnosu na važeći Prostorni plan (bivše) općine Dubrovnik. Iako su 2007. godine prilikom izrade Plana zauzete neke nove površine, koje nisu bile u građevinskom području tada važećeg prostornog plana, predviđene površine bile su ukupno manjeg obima nego su to bile površine predviđene tada važećim prostornim planom.

Površina ukupnog građevinskog područja naselja u Općini Janjina iznosi:

	Građevinsko područje naselja	Površina - ha
1	Izgrađeni dio građevinskog područja naselja	100,04
2	Neizgrađeni dio građevinskog područja naselja	49,43
	UKUPNO građevinskog područje naselja	149,47

IZDVOJENA GRAĐEVINSKA PODRUČJA IZVAN NSELJA

1/ ugostiteljsko-turistička namjena:

TZ „Palat“ (T1);

Smještaj i izgradnja površina za izgradnju građevina namijenjenih osnovnoj turističko-ugostiteljskoj namjeni sa svim neophodnim sportsko-rekreacijskim, zabavnim, uslužnim i ostalim pratećim sadržajima u funkciji te osnovne namjene u prostoru Općine planira se prvenstveno unutar izdvojenih građevinskih područja (izvan naselja) ugostiteljsko-turističke namjene sukladno odredbama PPDNŽ. Planira se jedna turistička zona TZ „Palat“ – hoteli (T1).

Unutar površine TZ „Palat“ moguća je izgradnja isključivo poslovnih objekata namijenjenih turizmu i to:

II. izmjene i dopune Prostornog plana uređenja Općine Janjina

- ugostiteljskih objekata koji pružaju usluge smještaja,
- ugostiteljskih objekata koji pružaju usluge hrane i pića,
- pratećih poslovnih objekata - sportski, trgovački, uslužni (putničke agencije, saloni i sl.), zabavni i sl. objekti,

te pratećih infrastrukturnih građevina.

Kapacitet TZ „Palata“ iznosi do 800 ležajeva uz uvjet da je do 30 % smještajnih kapaciteta u vilama.

Najveći koeficijent izgrađenosti građevne čestice iznosi 0,3, a najveći koeficijent iskorištenosti građevne čestice iznosi 0,8.

Najveća nadzemna etažna visina iznosi:

- glavna smještajna zgrada - hotel: četiri nadzemne etaže
- ostale smještajne zgrade: tri nadzemne etaže
- ostale zgrade: jedna nadzemna etaža.

Urbanističkim planom uređenja utvrdit će se detaljnija razgraničenja turističke zone uključujući i razgraničenja na pomorskom dobru.

2/ gospodarska namjena – proizvodna i poslovna

Unutar obuhvata Plana planirane su površine gospodarske namjene – proizvodne i poslovne, unutar izdvojenih građevinskih područja izvan naselja – „gospodarske zone“:

- (a) Vardište 1: tip I1, K4 – pretežito proizvodna, pretežito reciklažna, površine 3,5 ha
- (b) Vardište 2: tip I1, K4 – pretežito proizvodna, pretežito reciklažna, površine 1,4 ha

U izdvojenim građevinskim područjima gospodarske namjene – proizvodne (I) omogućuje se i razgraničavanje površina poslovne namjene (K), odnosno gradnja zgrada poslovne namjene za: uslužne djelatnosti, trgovinu, proizvodne djelatnosti i zanate, komunalno-servisne djelatnosti uključivo reciklažno dvorište, samostalne zabavne sadržaje te ugostiteljske djelatnosti bez pružanja usluga smještaja, i dr.

U izdvojenim građevinskim područjima gospodarske namjene – proizvodne (I1) - pretežito industrijske omogućuje se i razgraničenje površina, odnosno gradnja zgrada za gospodarsku namjenu – proizvodnu (I3) – pretežito prehrambeno-prerađivačku.

Unutar građevinskog područja naselja Drače planirana je površina isključive gospodarske namjene – pretežito prehrambeno-prerađivačke (I3) i poslovne (K) namjene - gospodarska lokacija (GL) „Drače“ unutar koje se planira proširenje kompleksa postojeće vinarije te gradnja i uređenje otpremnog centra ribogojilišta, benzinske postaje, infrastrukturnih površina neophodnih za nesmetano funkcioniranje gospodarske lokacije, ostalih sadržaja prehrambeno-prerađivačke industrije te poslovnih sadržaja vezanih za uslužne djelatnosti, trgovinu, proizvodne djelatnosti i zanate, komunalno-servisne djelatnosti, samostalne zabavne sadržaje te ugostiteljske djelatnosti bez pružanja usluga smještaja i sl.

3/ sportsko-rekreacijska namjena

Unutar obuhvata Plana određen je položaj kupališta – unutar građevinskih područja naselja i izdvojenih građevinskih područja ugostiteljsko-turističke namjene (uređene plaže) te izvan građevinskih područja (prirodne plaže). Na kupalištu unutar građevinskog područja naselja planira se opremanje i krajobrazno uređenje, što uključuje: gradnju uzmorske šetnice, potrebne modifikacije obalne crte i formiranje polivalentnih otvorenih površina; opremanje klupama, koševima, javnom rasvjetom i ostalom urbanom opremom; krajobrazno uređenje površina sunčališta; označene površine za rekreaciju u moru i vodene sportove, odnosno za korištenje rekreacijskih plovila; dijelove obale za ulazak kupača u more odvojene od onih predviđenih za isplovljavanje i korištenje rekreacijskih plovila (pedaline, sandoline, skuteri i sl.); paravane za presvlačenje, tuševi i druge sanitarne uređaje, manje otvorene sportske terene (bočalište, odbojka na pijesku i sl.), dječja igrališta, praćakališta, tobogane, pokretne naprave i sl. Na kupalištu unutar građevinskog područja naselja omogućuje se gradnja jednog prizemnog paviljona za prateće sadržaje (sanitarije, spremište pribora za čišćenje, tuševi, oprema za iznajmljivanje, prostor čuvara, ugostiteljski sadržaji i sl.), građevinske bruto površine do 50 m². Kupališta unutar građevinskog područja naselja te izvan građevinskih područja uređuje isključivo jedinica lokalne samouprave pri čemu se omogućuje neposredna provedba Plana. Uvjeti gradnje, opremanja i uređenja kupališta unutar izdvojenog građevinskog područja ugostiteljsko-turističke namjene utvrđuju se urbanističkim planom uređenja za pripadajuće izdvojeno građevinsko područje.

Unutar obuhvata Plana određen je položaj prirodnih plaža koji su prikazani na kartografskim prikazima Plana na. Iste se koriste uz minimalno zadiranje u prirodni ambijent i bez trajnih zahvata u prostoru, uz izuzetke sukladno provedbenim odredbama.

Dodatni sportski i rekreacijski sadržaji unutar građevinskih područja naselja i izdvojenih građevinskih područja detaljnije se planiraju i razgraničavaju predviđenim urbanističkim planovima uređenja, odnosno unutar građevinskog područja naselja ostvaruju se neposrednom provedbom Plana. Dodatni sportsko-rekreacijski sadržaji izvan građevinskih područja utvrđeni su provedbenim odredbama i ostvaruju se neposrednom provedbom Plana.

4/ građevinska područja za groblja (G)

Planom se zadržavaju postojeća groblja, uz mogućnost proširenja groblja Sv. Stjepana, kako slijedi:

- groblje Sv. Stjepana – Janjina;
- groblje Velike Gospe – Sreser;
- groblje Gospe od zdravlja - Osobjava.

5/ površine za marikulturu

U Općini Janjina razgraničene su tri površine (lokaliteta) za marikulturu (gospodarska namjena – površine uzgajališta):

- Sutvid (Malostonski zaljev, Malo more) – uzgoj školjkaša (H1)
- Osobjava (Neretvanski kanal) – kavezni uzgoj bijele ribe (H2)
- Drače (Mljetski kanal) – kavezni uzgoj bijele ribe (H2)

Za potrebe prijavljenog obrta ili pravne osobe registrirane za marikulturu koja ima koncesiju za korištenje površine mora od najmanje 10000 m², na pomorskom dobru dopušta se:

- gradnja prizemne zgrade visine do 4,0 m i građevinske (bruto) površine do 50 m²
- uređenje površine za smještaj potrebne opreme za uzgoj riba i školjkaša
- omogućuje se smjestiti otpremni centar ribogojilišta unutar GL Drače, a iskrcajno mjesto za ribarska plovila duljine do 15 m u luci Drače.

POLJOPRIVREDNE I ŠUMSKE POVRŠINE

1/ Poljoprivredno tlo isključivo osnovne namjene

Poljodjelske površine vrlo su značajne površine za Općinu, a i šire. Prema Planu zauzimaju ukupno 427,83 ha. To i vrijedne poljodjelske površine vinograda i maslinika. One su vrijedne i u krajobraznom smislu kao značajni element identiteta prostora. Važno je naglasiti da se površine maslinika katastarski vode u okviru voćnjaka.

Najznačajniji dio poljodjelskih površina Općine objedinjen je u većim poljima smještenim uz naselja po kojima su i dobila svoje nazive. To su Janjinsko polje naselja Janjine, Popovsko polje naselja Popove Luke i Sresersko polje uz naselje Sreser:

	Naziv zone (P)	Površina zone - ha
1	Osobito vrijedne poljodjelske površine (P1)	34,23
2	Vrijedne poljodjelske površine (P2)	384,84
3	Ostale poljodjelske površine (P3)	8,70
	UKUPNO poljodjelske površine	427,83

Neophodno je spomenuti i terasaste vinograde na strmim padinama Općine osobito u pozadini zapadno od Zabrežja, koje nije bilo moguće na karti identificirati, ali koji se ovim Planom štite kao iznimno važna znamenja identiteta ovoga kraja i iznimni doprinosi ljepoti krajobraza. Uklopljeni su u planirane površine zaštićenog krajobraza

	Naziv zone	Površina polja - ha
1	Janjinsko polje	56,75
2	Popovo polje	19,39
3	Sresersko polje	14,43
	UKUPNO polja	90,57

2/ Šume isključivo osnovne namjene – zaštitne, gospodarske i šumsko zemljište (Š)

Šumske površine: šume, makija, garig i kamenjara te gospodarske šume obuhvaćaju najveći dio površine Općine i većinom su u privatnom vlasništvu. Slabo su korištene. Ove površine ostaju i nadalje u svojoj namjeni. One su važan sastavni dio krajobraza, kao izraz lokalnog identiteta i njegove slike. Važno ih je osobito čuvati u zonama gdje su uočljive, svojstvene i stoga izuzetno vrijedne.

Gospodarske šume ne pokrivaju razmjerno velike površine. Zauzimaju 637,09 hektara. Od ove površine na garige, neobrasla šumska zemljišta i neplodna šumska zemljišta otpada 38,45 ha. Budući su u načelu sve šume na kršu i zaštitne šume to se navedene površine mogu smatrati ujedno i zaštitnim šumama.

	ŠUMSKE POVRŠINE (Š) i (PŠ)	Površina zone - ha

II. izmjene i dopune Prostornog plana uređenja Općine Janjina

1	Gospodarske šume (šumsko zemljište) (Š1)	637,09
2	Zaštitne šume (Privatne šume i šumsko zemljište)	1571,06
	UKUPNO šume i šumsko zemljište	2208,16

POVRŠINE INFRASTRUKTURNIH SUSTAVA

Ove površine zauzimaju razmjerno mali dio površine Općine. Odnose se na površine predviđene za

1/ infrastrukturne koridore:

- površine cestovnih koridora;
- površine koridora elektroenergetskih sustava.

2/ infrastrukturne građevine

- planirana trafostanica 110/35(20) kV «Janjina» u Popovoj Luci
- površine infrastrukturnih građevina u svezi s morem, a odnosi se na: kopneni dio svih luka, obala, gatova, lukobrana i sl. ako se planiraju izvan građevinskog područja.

	Vrsta infrastrukturnog koridora (IS)	Površina - ha
1	Državna cesta D-414. (trasa Hrv. ceste) L' 4277 m'	6,42
2	Lokalne ceste 19814 m'	24,77
3	Dalekovod 110 kV. L' 4361 m'	37,50
4	Dalekovod 35 kV. L' 4357 m'	26,14
5	Trafostanica 110/10(20) kV	0,30
	UKUPNO površine koridora	95,13

POVRŠINE MORA

Ove površine obuhvaćaju površine za:

1. prometne djelatnosti,
2. turizam i rekreaciju,

Na području obuhvata Plana planirane su sljedeće luke otvorene za javni promet:

(a) lokalnog značaja:

- luka Drače
- luka Sreser
- luka Sutvid

Za područje zahvata unutar luka otvorenih za javni promet predviđa se izrada urbanističkog plana uređenja, pri čemu se, temeljem pobliže analize mogućnosti prostora, omogućuje razgraničenje dodatnih površine akvatorija te se preciznije određuju kapaciteti i vrste sadržaja unutar njezina obuhvata, kao i potrebni zahvati na pomorskom dobru (uključujući i korekciju obalne linije).

Privezišta unutar građevinskog područja naselja („komunalni vezovi“) s odgovarajućim operativnim obalama na pomorskom dobru realiziraju se neposrednom provedbom Plana. Privezišta gradi i uređuje isključivo jedinica lokalne samouprave.

3.2.3. ZAŠTIĆENO OBALNO PODRUČJE MORA (ZOP)

Unutar ZOP-a nalazi se cijelo područje obuhvata Plana.

Na kartografskim prikazima ovog plana, u mjerilu 1:25.000 prikazane su:

- (a) obalna crta
- (b) crta 1.000,0 m udaljena od obalne crte prema kopnu i crta 300,0 m udaljena od obalne crte prema moru (čime je određen prostor ograničenja).

Ucrtavanje je izvršeno na osnovi digitaliziranih geokodiranih podataka Državne geodetske uprave (topografske karte TK25 i Zaštićeno obalno područje mora).

3.2.4. ISKAZ PROSTORNIH POKAZATELJA ZA NAMJENU POVRŠINA

U tablicama 24, 25a, 26, 27, te Grafikonu 4 prikazani su odnosi planiranih površina.

Za plansko razdoblje do 2015. godine izračun građevinskih područja naselja prilikom izrade Izvornog PPUO Janjina („Službeni glasnik Dubrovačko-neretvanske županije“, broj 03/07, 12/09) temeljio se:

- na planskoj pretpostavci PPDNŽ kojim je planirano ukupno 164,4 ha građevinskih područja naselja (u PPDNŽ tablica: Cjelovita struktura planirane namjene površina PPDNŽ, str. 252.) i na veličini planiranih građevinskih područja naselja u važećem PP općine Dubrovnik. Ovim je Planom postignuto planirano ukupno 145,04 ha građevinskih područja naselja, uključivo stalno i povremeno (sekundarno ili weekend) stanovništvo, što je u odnosu na planiranu vrijednost u PPDNŽ za 19,36 ha manje odnosno -11,78% u odnosu na PPDNŽ i UPPDNŽ, a 12,40% manje u odnosu na važeći PP općine Dubrovnik.
- promatrajući ukupno građevinsko područje za Općinu Janjina, planirano PPDNŽ u iznosu od 173,80 ha, izvornim Planom smanjeno je na 159,96 ha, ili -13,84 ha u postotku -7,96%. U odnosu na važeći PP općine Dubrovnik umanjeње građevinskih područja iznosi -25,00 ha ili -13,50%.
- na pretpostavljenom broju stalnih stanovnika (samo naselje Janjina kao lokalno središte PPDNŽ planirano je od 500 do 1000 stanovnika /t. 120. Odredaba PPDNŽ/, a ovim Planom planirano je ukupno stanovništvo Općine s 990 stalnih stanovnika u čiji je rast uračunata i imigracija – prijelaz povremenog u stalno stanovništvo)
- na pretpostavljenom broju sekundarnih (povremenih weekend stanovnika, a čiji je broj određen temeljem općinskog izvora 2001. godine i činjenice postojanja 64,29% stambenih jedinica «povremeno nastanjenih» i «za odmor i rekreaciju» prema Popisu 1991. godine, /jer novijih podataka još nema/)
- na pretpostavkama izgradnje, auto-ceste do Metkovića, brze ceste do Dubrovnika, mosta Klek – Brijesta i čvrste veze Pelješac – otok Korčula, čije će izgradnje omogućiti lakšu dostupnost Općine, a potaknuti će brži gospodarski rast i intenzivniji rast stalnog i povremenog stanovništva.

Stoga ja za 2015. godinu izvornim Planom postignuta gustoća od 0,0416 ha/stanovnik, ili 416 m²/stanovnik, što je obzirom na «ruralnost» kraja sasvim prihvatljivo. Prikaz je dan u Tablici 24.

TABLICA 24.: ODNOS IZMEĐU PLANIRANE POVRŠINE GRAĐEVINSKOG PODRUČJA NASELJA I BROJA STANOVNIKA OPĆINI JANJINA

	Pretpostavljeni broj stalnih stanovnika	Pretpostavljeni broj povremenih (weekend) stanovnika	Pretpostavljeni ukupni broj stanovnika	Ukupna površina g.p. naselja (izgr.+ plan.) ha	Stanovnik/hektar	Hektar /stanovnik
1	2	3	4	5	6	7
1991. godine	555	1410	1965	145,04	13,5480	0,0738
2001. godine	593	1960	2553	145,04	17,6020	0,0568
2015. godina	990	2500	3490	145,04	24,0623	0,0416
2024. godina	1300	2800	4100	145,04	28,2681	0,0354

Za godinu 2024* izvršena je planska aproksimacija.

Odlukom o izradi Izmjena i dopuna Plana, utvrđeno je da će tijekom izrade Izmjena i dopuna biti napravljena revizija izgrađenog i neizgrađenog dijela građevinskog područja u okviru PPUO Janjina, a temeljem usklađenja sa ZPUG-om i analize stanja na terenu, uz manje korekcije granica građevinskih područja na način da se ukupna površina građevinskih područja nije povećavala.

Međutim tijekom rada na izmjenama i dopunama uočen je manji broj tehničkih greški u smislu nedovoljno preciznog iscrtavanja granice građevinskog područja te su učinjene potrebne korekcije. Kroz reviziju građevinskog područja, a u svrhu lakše provedbe, u građevinska područja naselja smještenih uz obalu (Drače, Osobjava i Sreser) uključeni su uski potezi neposredno uz obalnu liniju koji u izvornom Planu iz 2007. nisu bili u okviru građevinskih područja sukladno duhu ZPUG-a. Pored navedenog u izračun površina građevinska područja naselja uključene su i površine uređenih plaža „Bililo“ i „Bratkovica“, te površina isključive gospodarske namjene GL „Drače“ u naselju Drače. Površina isključive ugostiteljsko-turističke namjene TL „Jurkovići“ izmjenama i dopunama planirana je kao mješovita namjena te također uključena u ukupnu površinu GPN-a. Navedene korekcije i izmjene rezultirale su minimalnim povećanjem građevinskog područja naselja od 4,48 ha (izvorni plan 145,04 ha, izmjene i dopune 149,52 ha).

Izmjenama i dopunama ukinuta je površina izdvojenog građevinskog područja izvan naselja sportsko-rekreacijske namjene-uređena plaža „Jaz“ u naselju Drače, a zbog uključivanja uskog poteza neposredno uz obalnu liniju površina turističke zone „Palata“ povećana je za 0,45 ha.

U ukupnoj površini građevinskih površina u Općini Janjina izmjenama i dopunama kao rezultat svih navedenih korekcija došlo je do povećanja od 2,62 ha, te je ostvarena gustoća od 8,69 stanovnika po ha.

Tijekom izrade II. izmjena i dopuna Plana sukladno odluci o izradi revidirana su izdvojena građevinska područja izvan naselja te je tako formirano izdvojeno građevinsko područje izvan naselja gospodarske namjene - proizvodne Vardište 2 površine 1,35 ha. Tako su Planom predviđena izdvojena građevinska područja gospodarske namjene – proizvodne Vardište 1 i Vardište 2 u ukupnoj površini od 4,84 ha što približno odgovara planiranoj površini izdvojenog građevinskog područja izvan naselja gospodarske namjene – proizvodne Vardište u Prostornom planu Dubrovačko-županije.

II. izmjene i dopune Prostornog plana uređenja Općine Janjina

TABLICA 25a: Građevinska područja naselja – bilans između planiranog GPN-a Prostornim planom uređenja Općine Janjina (Službeni glasnik DNŽ 3/07, 12/09, 3/11, u tablici I. IDPPUOJ) i GPN-a planiranog II. izmjenama i dopunama Prostornog plana uređenja Općine Janjina (II. IDPPUOJ)

Naziv građevinskog područja naselja	I. IDPPUOJ					II. IDPPUOJ				
	Izgrađeni dio GPN (ha)	% GPN	Neizgrađeni dio GPN (ha)	% GPN	GPN ukupno (ha)	Izgrađeni dio GPN (ha)	% GPN	Neizgrađeni dio GPN (ha)	% GPN	GPN ukupno (ha)
Drače	25,00	49,94	25,06	46,40	50,06	24,54	49,02	25,52	50,98	50,06
Janjina	24,60	71,41	9,85	28,59	34,45	24,58	71,37	9,86	28,63	34,44
Osobjava	16,04	91,29	1,53	8,71	17,57	16,03	91,29	1,53	8,71	17,56
Popova Luka	3,75	100,00	0,00	0,00	3,75	3,74	100,00	0,00	0,00	3,74
Sreser	31,33	71,71	12,36	28,29	43,69	31,15	71,33	12,52	28,67	43,67
Ukupno Općina Janjina	100,72	61,86	48,80	38,14	149,52	100,04	66,93	49,43	33,07	149,47

TABLICA 25b: Izdvojena građevinska područja izvan naselja (gospodarske namjene: proizvodne i ugostiteljsko-turističke) – bilans između planiranog GP-a Prostornim planom uređenja Općine Janjina (Službeni glasnik DNŽ 3/07, 12/09, 3/11, u tablici I. IDPPUOJ) i GP-a planiranog II. izmjenama i dopunama Prostornog plana uređenja Općine Janjina (II. IDPPUOJ)

Naziv građevinskog područja	I. IDPPUOJ					II. IDPPUOJ				
	Izgrađeni dio GP (ha)	% GP	Neizgrađeni dio GP (ha)	% GP	GP ukupno (ha)	Izgrađeni dio GPN (ha)	% GP	Neizgrađeni dio GPN (ha)	% GP	GP ukupno (ha)
GZ Vardište 1	0,00	0,00	3,47	100,00	3,47	0,00	0,00	3,49	100,00	3,49
GZ Vardište 2	0,00	0,00	0,00	0,00	0,00	0,00	0,00	1,35	100,00	1,35
TZ Palat	0,00	0,00	11,45	100,00	11,45	0,00	0,00	11,45	100,00	11,45

II. izmjene i dopune Prostornog plana uređenja Općine Janjina

TABLICA 26.: ISKAZ PROSTORNIH POKAZATELJA ZA NAMJENU POVRŠINA OPĆINE JANJINA

RED. BROJ	OPĆINA JANJINA	OZNAKA	UKUPNO HA	% OD POVRŠINE ŽUPANIJE (kopneni dio DNZ 178086 ha)	STAN/HA (2024. g.)	HA/STAN. (2024. g.)
1.0.	ISKAZ PROSTORNIH POKAZATELJA ZA NAMJENU POVRŠINA					
1.1.	GRAĐEVINSKA PODRUČJA NASELJA UKUPNO <small>Izgrađeni dio građevinskih područja naselja</small>	GPN	149,47	0,08	8,70	0,11
			100,04	0,06	12,99	0,08
1.2.	IZGRAĐENE STRUKTURE IZVAN GPN-a (bez groblja) UKUPNO <small>proizvodna namjena povr. za iskorištavanje min. sirovina akvakultura poslovna namjena ugostiteljsko-turistička namjena sportsko-rekreacijska namjena</small>		16,29	0,01	79,80	0,01
		I	4,84			
		E	0,00			
		H1,H2	50,00			
		K	0,00			
		T1	11,45			
		R	0,00			
1.3.	POLJOPRIVREDNE POVRŠINE - obradive UKUPNO <small>osobito vrijedno obradivo tlo vrijedno obradivo tlo ostala obradiva tla</small>	P	427,77	0,24	3,04	0,33
		P1	34,23	0,02		
		P2	384,84	0,22		
		P3	8,70	0,00		
1.4.	ŠUMSKE POVRŠINE UKUPNO <small>gospodarske zaštitne posebne namjene</small>	Š	2208,15	1,24	0,59	1,70
		Š1	637,09	0,36		
		Š2	1571,06	0,88		
		Š3	0,00	0,00		
1.5.	OSTALE POLJOPRIVREDNE I ŠUMSKE POVRŠINE UKUPNO	PŠ	165,42	0,09	7,86	0,13
1.6.	VODENE POVRŠINE UKUPNO <small>vodotoci jezera akumulacije retencije ribnjaci</small>	V	0,00	0,00		
			0,00	0,00		
			0,00			
			0,00			
			0,00			
1.7.	OSTALE POVRŠINE UKUPNO <small>posebna namjena površine infrastrukturnih sustava groblja</small>		95,73	0,05	13,58	0,07
		N	0,00			
		IS	95,13	0,05		
		G	0,60	0,00		
	OPĆINA JANJINA UKUPNO		3062,83	1,72	0,42	2,36
2.0.	ZAŠTIĆENE CJELINE					
2.1.	ZAŠTIĆENA PRIRODNA BAŠTINA UKUPNO <small>nacionalni park park prirode posebni rezervat u moru ostali zaštićeni dijelovi prirode</small>		2603,10			
		NP	0,00			
		PP	0,00			
			1425,10			
			1178,00			
2.2.	ZAŠTIĆENA GRADITELJSKA BAŠTINA UKUPNO <small>arheološka područja povijesne graditeljske cjeline ostalo</small>		34,20			
			0,00			
			8,20			
			26,00			
	OPĆINA JANJINA UKUPNO		2637,30	1,48		
3.0.	KORIŠTENJE RESURSA					
3.1.	MORE I MORSKA OBALA <small>obalno otočno</small>		51,08	ha, km		
				ha, km		
3.2.	ENERGIJA <small>proizvodnja potrošnja</small>			MWh		
				MWh		
3.3.	VODA <small>vodozahvat potrošnja</small>			u 1000 m3		
				u 1000 m3		
3.4.	MINERALNE SIROVINE			jed. mjere sir.		
	OPĆINA JANJINA UKUPNO		3062,83			

II. izmjene i dopune Prostornog plana uređenja Općine Janjina

TABLICA 27.: POSTOTNI PRIKAZ ODNOSA POVRŠINA U PPUO JANJINA

BILANS POVRŠINA		
NAMJENA	HA	%
GPN - izgrađeno	100,04	3,34
GPN - neizgrađeno	49,43	1,65
GP gospodarske - proizvodne namjene (I) izvan naselja	4,84	0,16
GP ugostiteljsko-turističke (T) izvan naselja	11,45	0,38
Groblja (+)	0,60	0,02
Površine infrastrukturnih sustava (IS)	95,13	3,18
Poljoprivredne površine (P)	427,83	14,30
Šumske površine (Š)	2208,16	73,81
Ostale poljoprivredne i šumske površine (PŠ)	211,90	7,08
Akvakultura (H)	654,05	21,86
JLS - ukupno (bez površine mora)	2991,85	100,00

GRAFIKON 4.: GRAFIČKI PRIKAZ ODNOSA POVRŠINA U PPUO JANJINA

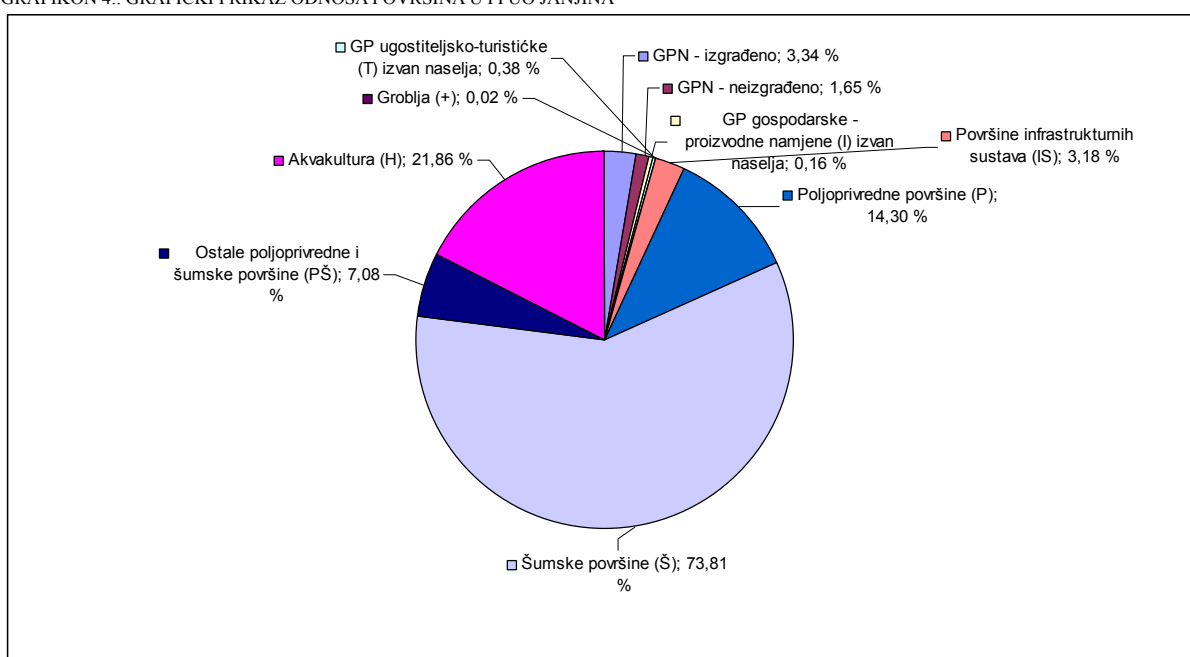

3.3. PRIKAZ GOSPODARSKIH I DRUŠTVENIH DJELATNOSTI

Možemo samo ponoviti neke važnije smjernice za prostorno određenje. U cjelini promatran, gospodarski razvoj temeljit će se na:

- intenzivnijem razvitku ugostiteljsko-turističke djelatnosti,
- činjenici da će naselje Janjina poprimiti funkcije lokalnog središta,
- izgradnji boljih prometnih veza, te
- razvitku poljodjelstva, ribarstva i industrijsko-servisnih usluga.

Intenzitet rasta i razvoja gospodarstva sigurno će biti u korelaciji s razvojem potrebne infrastrukture i demografskim mogućnostima, koje će uključiti i prelazak dijela povremenih stanovnika u stalne stanovnike Općine, proces koji se stalno odvija, ali će se ubrzati boljom prometnom integracijom šireg prostora.

Temeljne odrednice razvitka gospodarskih djelatnosti odredit će tržište i poduzetnički interesi tako da je realno očekivati nove, dosad u gospodarskoj strukturi Općine nezastupljene gospodarske grane (možebitna eksploatacija kamena ako istražni radovi potvrde ekonomsku opravdanost), iako će budući gospodarski razvitak biti usmjeren na razvitak tradicijski važnih i tržišno potvrđenih djelatnosti - poljodjelstva, posebice vinogradarstva, zatim ribarstva i marikulture, osobito turizma i ugostiteljstva te ekološki čiste proizvodnje.

U skladu s već opisanim mogućnostima i ograničenjima prostornog razvoja, prirodni potencijal Općine karakterizira razmjerno oskudan potencijal sirovinskih resursa. S druge strane, veliko bogatstvo prirodnih uvjeta zajedno s naslijeđenim materijalnim i kulturnim svojstvenostima objedinjuje se i Planom se postavlja prostorni temelj za daljnji razvoj, posebno određenih vrsta djelatnosti.

Obzirom na veliku gospodarsku važnost ugostiteljsko-turističke privrede u ukupnoj gospodarskoj strukturi Općine razvoj ove gospodarske grane predstavlja prioritetni zadatak u kreiranju i osmišljavanju turističkog proizvoda Općine. Potrebno je obratiti pažnju na:

- izgradnju turističkih kapaciteta u suglasju s novim kriterijima, zahtjevima i standardima
- izgradnju hotela i turističkih naselja poštujući nove težnje prema privatnosti gostiju tijekom ljetnih odmora

- obnovu starih tradicijskih napuštenih stambenih i naseobinskih struktura
- razvoj privatnih manjih turističkih gazdinstava - obiteljskih pansiona prvenstveno u postojećim starim zgradama, koje su već bile nekada gazdinstva
- razvoj izletničkog i lovnog turizma,

Sve u krajobrazno očuvanom ambijentu, ekološki čistom i bogatom proizvodnjom zdrave nezagađene hrane.

Sukladno rečenom, planirani razvoj gospodarskih djelatnosti Općine polazi prvenstveno od utvrđene činjenice da prirodni resursi pružaju velike mogućnosti za razvoj turističkog gospodarstva. Ovim Planom planirana je jedna ugostiteljsko-turistička zona tipa «T1» hoteli.

Cjelokupni razvoj Općine treba promatrati u svezi s budućom auto-cestom do Metkovića, brzom cestom do Dubrovnika, mostom Klek – Brijesta, čvrstom vezom Pelješac – otok Korčula i budućim aerodromom na otoku Korčula, čije će izgradnje omogućiti lakšu dostupnost Općini. Bit će to značajno podizanje kvalitete infrastrukture u odnosu na današnje mogućnosti. Ostvarenjem dijela navedenih pretpostavku, promijenit će se i geo-prometna pozicija Općine u smislu još interesantnije turističke destinacije, što će tada zahtijevati nova prostorno-planska rješenja za ugostiteljsko-turističku ponudu.

S ovim u vezi treba promatrati i potrebu ostvarenja programa “uređenih plaža” sa svim potrebnim funkcionalnim objektima, koji se podrazumijevaju pod terminom “uređena plaža” (ugostiteljski sadržaj ukupno 50 m² zatvorenog prostora na svakoj plaži, parkiralište, sanitarni objekti, kabine za presvlačenje, mogućnost unajmljivanja, mogućnost rekreacijskih aktivnosti izvan samog kupanja i sl.).

Jača industrijska proizvodnja i veći industrijski pogoni s ekološkog i prostornog stajališta u Općini nije prihvatljiva. Za manji industrijski i servisni razvoj Općine planira se jedna gospodarska zona. Zona “Vardište” u području Vardišta, koju tek treba komunalno opremiti. U Dračama se zadržava postojeći pogon vinarije smješten uz benzinski crpku, uz manje proširenje zone što zajedno tvori drugu manju gospodarsku površinu "Drače".

Povoljne klimatske prilike i svojstvena kvaliteta tla utječu i na mogućnosti razvoja poljodjelstva, osobito vinogradarskih i povrtlarskih kultura te maslinarstva i voćarstva. Moguć je intenzivan uzgoj južnih kultura, uz pretpostavku da se riješi problem vode. Poljodjelstvo je, zbog polustoljetne zapostavljenosti neophodno revitalizirati te ga učiniti jednom od najznačajnijih gospodarskih djelatnosti s ciljem postizanja usklađenog i ravnomjernog prostornog razvitka i suzbijanja depopulacijskih trendova.

Vinogradarstvo, maslinarstvo i povrtlarstvo grane su poljodjelstva koje imaju velike pogodnosti intenzivnog razvitka. Planom se predviđaju poljodjelske površine i to: osobito već spomenuta polja te ostale poljodjelske površine.

Uzgoj vinove loze planira se pretežito u Janjinskom, Popovom i Sreserskom polju, dočim se za uzgoj maslina preferira prostor između naselja Osobjave i Sresera, te dijelom prostori prema Mljetskom kanalu.

Posebni pažnju treba posvetiti obnovi i razvitku obiteljskih poljodjelskih gospodarstava kao temelja hrvatskog poljodjelstva.

Čisto more i njegove ostale svojstvenosti daju temelj za razvoj ribarstva kako uzgoja školjkaša (H1, osobito uvala Sutvid), tako i kaveznog uzgoja riba (H2) sve u Malostonskom zaljevu. Do sada su se u Općini razmjerno nedovoljno razvijale ove gospodarske djelatnosti. Budući razvoj kaveznog uzgoja ribe zahtijevat će osim problematike samog smještaja kaveza u moru i uzgoja ribe i problematiku funkcioniranja proizvodnog procesa u dijelu što ga čini komponenta na kopnu koju treba riješiti na odgovarajući način kad se za to ukaže potreba, a prije pokretanja same proizvodnje.

Općina ne raspolaže većim površinama otvorenog mora na kojima se tek kočom mogu loviti značajnije količine ribe.

Imajući u vidu postojeću razvijenost gospodarstva i svojstvenost prirodnih potencijala za razvoj, može se ustvrditi da su mogućnosti gospodarskog razvoja razmjerno značajne i raznolike, te da upućuju na daljnje razvijanje turizma, poboljšavanjem njegove kvalitete i strukture, servisa, marikulture i konačno poljodjelstva, koje bi trebalo razvijati ne samo na kulturi vinove loze i masline.

Bolja povezanost prostora naselja Janjine s ostalim prostorima županije i Države, pa i šire pogodovat će razvoju gospodarstva u navedenim gospodarskim djelatnostima, a pogodovat će i razvoju upravnih funkcija lokalnog središta naselja Janjina, što će još više učvrstiti njenu poziciju u sustavu naselja.

3.4. UVJETI KORIŠTENJA UREĐENJA I ZAŠTITE PROSTORA

U skladu s temeljnim načelima i ciljevima, kao i svim obvezama i ulaznim podacima (polazištima) iz dokumenta prostornog uređenja šireg područja, područje Općine ovim Planom razgraničeno je prema osnovnim kategorijama korištenja i namjene površina, što je ucrtano na kartografskom prikazu 1: „Korištenje i namjena površina“ u mjerilu 1:25000 na topografskoj karti TK25 kao podlozi.

Površine naselja i površine izvan naselja za izdvojene namjene razgraničene su unutar građevinskih područja na kartografskim prikazima serije 4: „Građevinska područja i područja posebnih uvjeta korištenja“ u mjerilu 1:5000 na katastarskom planu kao podlozi. Time su razgraničene međusobno i od ostalih površina namijenjenih razvoju poljoprivrede i šumarstva kao i drugih djelatnosti, koje se s obzirom na svoju namjenu mogu odvijati izvan građevinskih područja.

Izvan građevinskih područja građenje je moguće samo iznimno, a u skladu s odredbama Plana, odnosno dokumentima prostornog uređenja širih područja i propisima.

Uređivanje prostora unutar obuhvata Plana kao što je izgradnja građevina, uređivanje zemljišta te obavljanje drugih djelatnosti iznad, na ili ispod površine zemlje može se obavljati isključivo u suglasju s ovim Planom, odnosno postavkama koje iz njega proizlaze. Načelno, uvjeti korištenja, uređenja i zaštite prostora mogu se shvatiti kao sustav složen od:

- propisanih uvjeta za korištenje određenih dijelova prostora,
- određenih mjera za uređivanje pojedinih prostora i
- područja osobite zaštite dijelova Općine.

Uvjeti korištenja, uređenja i zaštite prostora dani su na kartografskim prikazima serije „3“ sve u mjerilu 1:25000, te na kartografskim prikazima serije 4: Građevinska područja i područja posebnih uvjeta korištenja.

Važan dio zaštite kulturno-povijesnih građevina i ansambala tradicijskih ruralnih cjelina predstavlja zaštita neposrednog kontaktnog prostora oko kulturno-povijesnih struktura i građevina, koji s navedenim strukturama tvori vrijedne krajobrazne sklopove izrazitih lokalnih ambijentalnih obilježja. Granice i površine određene su na kartografskom prikazu 4: „Građevinska područja naselja i područja posebnih ograničenja korištenja“ na katastarskim podlogama u mjerilu 1:5000.

3.4.1. ISKAZ POVRŠINA ZA POSEBNO VRIJEDNA I OSJETLJIVA PODRUČJA I PROSTORNE CJELINE

Iskaz površina za posebno vrijedna i osjetljiva područja i prostorne cjeline prikazan je u poglavlju 3.2.4., tablici 26.

3.4.2. ZAŠTITA PRIRODNOG NASLJEĐA

Na području obuhvata Plana zaštićene su sljedeće prirodne vrijednosti:

II. izmjene i dopune Prostornog plana uređenja Općine Janjina

- (a) prirodne vrijednosti zaštićene temeljem Zakona o zaštiti prirode:
- posebni rezervat u moru Malostonski zaljev i Malo More
- (b) prirodne vrijednosti evidentirane za zaštitu temeljem Zakona o zaštiti prirode:
- značajni krajobraz Akvatorij uvale Žuljana, Vučina i Kupinova (proširenje)
- (c) područja ekološke mreže Republike Hrvatske
- područja očuvanja značajna za vrste i stanišne tipove:
 - HR4000015 Malostonski zaljev
 - HR2001364 JI dio Pelješca
 - HR3000426 Lastovski i Mljetski kanal
 - područja očuvanja značajna za vrste i stanišne tipove (točkasti lokalitet):
 - HR2000141 Gorska jama
 - područja očuvanja značajna za ptice:
 - HR1000036 Srednje dalmatinski otoci i Pelješac (7; 9; 11; 27; 28)
- (d) ugrožena i rijetka staništa:
- kopnena staništa:
 - stenomediteranske čiste vazdazelene šume i makija crnike
 - bušici
 - mozaici kultiviranih površina
 - vinogradi
 - morska staništa (morski bentos):
 - cirkalitoralni muljevi
 - cirkalitoralni pijesci

- infralitoralna čvrsta dna i stijene
- infralitoralni sitni pijesci i s više ili manje mulja
- Naselja posidonije
- stijene i točila:
 - Dalmatinske vapnenačke stijene; ilirsko-jadranska, primorska točila
 - kopnene vode:
 - povremeni vodotoci
- (e) krajobrazi
 - krajobrazi (štite se Zakonom o zaštiti prirode. Krajobrazne tipove i osobito vrijedne krajobraze kao zaštićene prirodne vrijednosti utvrđuje Ministarstvo kulture na prijedlog Državnog zavoda za zaštitu prirode, međutim, kako Krajobrazna osnova Republike Hrvatske još nije donesena, osobito vrijednim predjelima, prirodnim i kultiviranim krajobrazima, smatraju se oni određeni Prostornim planom Dubrovačko-neretvanske županije i Planom):
 - u kategoriji osobito vrijedan predjel – prirodni krajobraz:
 - a. sjeverna obala u potezu rt Rat – uvala Stinjiva – uvala Osobjava (osobito uvala Stinjiva)
 - b. skupina otočića ispred naselja Sreser: Goljak, Srednjak, Gospin školj
 - c. padine Rote (Crna ljuta)
 - d. stabla čempresa uz crkvu Navještenja blažene djevice Marije istočno od naselja Sreser
 - e. stabla čempresa na groblju sv. Stjepana
 - u kategoriji osobito vrijedan predjel – kultivirani krajobraz:
 - a. Janjinsko polje
 - b. Popovo polje

c. Sresersko polje

Mjere zaštite krajobraznih i prirodnih vrijednosti propisane su tekstualnim dijelom plana – provedbenim odredbama, dok su područja i lokacije zaštićenih i evidentiranih dijelova prirode, ekološke mreže i staništa prikazani u grafičkom dijelu plana- kartografskim prikazima.

3.4.3. ZAŠTITA KULTURNIH DOBARA

Odredbe za uspostavu i provođenje mjera zaštite i obnove kulturne baštine proizlaze iz zakonskih propisa i standarda.

Propisanim mjerama utvrđuju se obvezatni upravni postupci, te načini i oblici graditeljskih i drugih zahvata na:

- (a) pojedinačnim spomeničkim građevinama
- (b) građevinskim sklopovima
- (c) arheološkim lokalitetima
- (d) česticama na kojima se spomeničke građevine nalaze
- (e) zonama zaštite naselja i kultiviranog krajolika, ili drugim područjima s utvrđenim spomeničkim svojstvima.

Posebnom konzervatorskom postupku osobito podliježu slijedeći zahvati na elementima kulturne baštine:

- (a) popravak i održavanje postojećih građevina
- (b) funkcionalne prenamjene postojećih građevina
- (c) nadogradnje, prigradnje, preoblikovanja i građevinske prilagodbe (adaptacije)
- (d) rušenja i uklanjanja građevina ili njihovih dijelova
- (e) novogradnje na zaštićenim česticama ili unutar zaštićenih predjela
- (f) izvođenje radova na arheološkim lokalitetima.

U skladu s važećim zakonima i propisima za sve nabrojene zahvate u stavku 3. ovoga članka na građevinama, sklopovima, zonama i lokalitetima za koje je ovim Planom

utvrđena obveza zaštite, kod nadležne ustanove za zaštitu spomenika (Ministarstvo kulture, Uprava za zaštitu kulturne baštine - Konzervatorski odjel Dubrovnik) potrebno je ishoditi zakonom propisane suglasnosti:

- (a) posebne uvjete (u postupku izdavanja lokacijske dozvole)
- (b) prethodno odobrenje (u postupku izdavanja građevinske dozvole)
- (c) nadzor u svim fazama radova (na koje se odnose posebni uvjeti i prethodna odobrenja) provodi nadležna Uprava za zaštitu kulturne baštine.

U tekstualnim dijelima plana – provedbenim odredbama dan je detaljan Popis nepokretnih kulturnih dobara, sa statusom zaštite za svako od njih u formi tablice, dok su u grafičkom dijelu plana- kartografskim prikazima, prikazane zaštićene povijesne graditeljske cjeline i nepokretna kulturna dobra izvan zaštićenih cjelina.

3.5. RAZVOJ INFRASTRUKTURNIH SUSTAVA

3.5.1. PROMETNI INFRASTRUKTURNI SUSTAV

3.5.1.1. CESTOVNI, POMORSKI, ZRAČNI I PJEŠAČKI PROMET

Cestovni promet

Osnovni cestovni prometni sustav čine sljedeće prometnice:

- (a) državna cesta D414 (Pelješka cesta), uključivo i planiranu novu trasu (kao zaobilaznica naselja Drače i Janjina, te nastavak trase od Janjine prema Donjoj Bandi)
- (b) lokalne ceste:
 - lokalna cesta L69027 (Sreser – Janjina (D414))
 - lokalna cesta L69074 (Trpanj (D415) – Osobljava – L69027)
 - lokalna cesta L69076 (Žuljana (Ž6226) – Trstenik (L69028))
- (c) ostale nerazvrstane ceste.

Na području obuhvata Plana planirane su sljedeće luke otvorene za javni promet:

- (a) lokalnog značaja:

- luka Drače
- luka Sreser
- luka Sutvid

Za područje zahvata unutar luka otvorenih za javni promet predviđa se izrada urbanističkog plana uređenja, pri čemu se, temeljem pobliže analize mogućnosti prostora, omogućuje razgraničenje dodatnih površine akvatorija te se preciznije određuju kapaciteti i vrste sadržaja unutar njezina obuhvata, kao i potrebni zahvati na pomorskom dobru (uključujući i korekciju obalne linije).

Privezišta unutar građevinskog područja naselja („komunalni vezovi“) s odgovarajućim operativnim obalama na pomorskom dobru realiziraju se neposrednom provedbom Plana. Privezišta gradi i uređuje isključivo jedinica lokalne samouprave.

Zračni promet

Između naselja Janjina i Sreser kod odvojka za Osobjavu izgrađen je helidrom za dnevne i noćne letove, a što je prikazano na kartografskom prikazu 2a: „Infrastrukturni sustavi – promet – cestovni, pomorski, zračni“.

3.5.1.2. POŠTANSKI I TELEKOMUNIKACIJSKI PROMET

Poštanski i telekomunikacijski promet svojim je uslugama pokrio cijeli prostor Općine.

Pošta

U Općini Janjina postoji samo jedan Poštanski ured i u doglednoj se budućnosti ne planira otvoriti drugi. Postoji mogućnost da se tijekom turističke sezone u srpnju i kolovozu otvori sezonski Poštanski ured u naselju Drače.

Telekomunikacije

Planiraju se samo povećanja kapaciteta telefonskih priključaka, povećanje kvalitete usluga i bolja pokrivenost prostora Općine mobilnom mrežom. Središte telefonije je ATC u Stonu.

Poboljšanje fiksne telefonske mreže i povećanje njenih kapaciteta izgradnjom planiranih gospodarskih sadržaja, osobito turističkih, vršit će se sukladno ritmu eventualne izgradnje. Moguće je korištenje i UPM sustava (udaljenih pretplatničkih modula) za priključivanje udaljenijih lokacija.

U svrhu bolje pokrivenosti područja fiksnom pristupnom mrežom u mjestima Sreser i Drače planiraju se nova TK čvorišta

Hrvatska radio televizija. Planira izgraditi TV-pretvarač u zoni naselja Popova Luka radi boljeg prijema u širem području Janjine.

Prikaz je na kartografskom prikazu br. 2b: „Infrastrukturni sustavi – pošta i telekomunikacije”

3.5.2. ENERGETSKI SUSTAV

PPDNŽ kao i «Studijom razvitka elektroenergetskog sustava Hrvatske do 2030. godine» – Energetski institut «Hrvoje Požar» d.o.o., Zagreb, 1998. godine, predviđena je do 2020. godine trafostanica TS 110/10(20) kV «Janjina» koja bi se realizirala rekonstrukcijom postojeće TS 35/10(20) kV «Janjina» kod Popove Luke. Ovo se planira budući je realizacija pojednostavljene TS 110/10(20) kV, koja bi se priključila na obližnji 110 kV dalekovod, isplativije rješenje od rekonstrukcije postojećeg dotrajalog 35 kV dalekovoda TS «Korčula» - TS «Ston». Drugi je razlog načelna orijentacija za postupni prijelaz na izravnu transformaciju 110/10(20) kV i odumiranje 35 kV mreže.

Ono što se još može pretpostaviti poboljšanje je lokalnog razvoda i

- rekonstrukcija postojećih starijih transformatorskih stanica (izmjenom ili dogradnjom) do optimalnog kapaciteta,
- izgradnja nove mreže i novih trafostanica u planiranim stambenim, gospodarskim i turističkim zonama radi osiguranja njihove kvalitetne elektroopskrbe što će se odvijati sukladno ritmu njihovih realizacija.

Međutim, ovisno o financijskim mogućnostima dodatno povećanje sigurnosti napajanja osigurala bi izgradnja novih veza:

- DV 10(20) kV Crkvice – Osobjava
- DV 10(20) kV TS 35/10(20) kV «Janjina» - TS 10/0,4 kV Luka Sutvid – TS 10/0,4 kV «Dubrava»

Također, planirana izgradnja za područje TZ «Palata», TZ «Punta Rata» i TZ «Jurkovići» te širenje naselja Drače i Sreser uvjetovat će izgradnju novih trafostanica na navedenim lokacijama te eventualno zatvaranje energetskih petlji izgradnjom KB veza:

- TS 10/0,4 kV Sreser Kraj – TS 10/0,4 kV Drače

- TS 10/0,4 kV Bratkovica – TS 10/0,4 kV Luka Sutvid.

Prikaz je na kartografskom prikazu br. 2c: „Infrastrukturni sustavi – energetski sustav“

3.5.3. VODNOGOSPODARSKI SUSTAV

3.5.3.1. VODOOPSKRBA

Vodoopskrba je uglavnom riješena korištenjem NPKLM sustava.

Planovima razvoja vodoopskrbnog sustava «Pelješac», koji se veže na NPKL vodovod, planirano je poboljšanje vodoopskrbe:

- izgradnja vodospreme „Stražica“
- izgradnja cjevovoda od crpne stanice „Sreser“ do vodospreme „Stražica“
- izgradnja cjevovoda od vodospreme „Janjina“ do vodospreme „Žuljana“ (u Općini Ston)
- izgradnja cjevovoda od vodospreme „Gradina“ do naselja Osobjava
- izgradnja sustava opskrbe vodom područja naselja Osobjave
- izgradnja nove mreže za novu stambenu izgradnju, izgradnju gospodarskih i turističkih zona i osiguranje njihove kvalitetne opskrbe odvijati će se u ritmu pojedinih realizacija konačno određenih kapaciteta.
- Izgradnja vodospreme druge vodospreme „Gradina“

3.5.3.2. NAVODNJAVANJE

U Općini Janjina, sukladno Planu navodnjavanja za područje Dubrovačko-neretvanske županije, potencijalne površine za navodnjavanje iznose ukupno 516,616 ha. Ove površine ulaze u melioracijske jedinice I. prioriteta za navodnjavanje s agromelioracijama (od čega 264,224 ha otpada na I.1. – Pogodna tla bez ograničenja za navodnjavanje ili s ograničenjima koja neće znatno utjecati na produktivnost, dobit i primjenu, te 252,422 ha otpada na I.3. – Ograničeno pogodna tla s ograničenjima koja znatno ugrožavaju produktivnost, dobit i primjenu navodnjavanja). Potencijalne površine za navodnjavanje prikazane su na kartografskom prikazu br. 2d: “Infrastrukturni sustavi – vodnogospodarski sustav – vodoopskrba ” u mjerilu 1:25000 (koji je kvalitativnog i shematičnog karaktera, te će se konačna rješenja utvrditi razradom nastavne dokumentacije.) Sukladno odredbama PPDNŽ i Planu

navodnjavanja za područje Dubrovačko-neretvanske županije na površinama pogodnima za navodnjavanje planirano je korištenje voda iz podzemlja i kišnice uz mogućnost izgradnje mikroakumulacija. Pored navedenog, planira se korištenje vode iz manjih lokalnih izvora i iz vodoopskrbnog sustava – Neretvansko-pelješko-korčulansko-lastovskog vodovoda (NPKL) uz akumuliranje u zimskom razdoblju, a uz suglasnost Hrvatskih voda i vodovoda.

Prikaz sustava vodoopskrbe dan je na kartografskom prikazu br: 2d: „Infrastrukturni sustavi – vodnogospodarski sustav - vodoopskrba”.

3.5.3.3. ODVODNJA OTPADNIH VODA

Predlaže se složeni sustav odvodnje otpadnih voda, ne samo za naselje Janjinu već i za naselja Sreser i Drače poradi zaštite Malostonskog zaljeva.

Planirane su dvije varijante sustava odvodnje otpadnih i fekalnih voda, a obje varijante prikazane su na kartografskim prikazima Plana.

Varijanta 1 temelji se na projektu „Idejno rješenje uređaja za pročišćavanje fekalnih otpadnih voda naselja na središnjem dijelu poluotoka Pelješca – u okviru zaštite Malostonskog zaljeva“ koji je izradio „Hidroprojekt-ing“ iz Zagreba 1999 (Broj projekta: 1242/99).

Projekt razmatra rješenje oblikovanja sustava odvodnje otpadnih voda i polazi od činjenice da je nužna zaštita Malostonskog zaljeva koji je uvršten u «osjetljivo područje». Stoga je i odbačena varijanta rješenja «A» kojom su se otpadne fekalne vode trebale nakon tretmana ispuštati u Neretvanski kanal, a odabrana je varijanta «B» kojom se otpadne vode odlažu na južnu stranu poluotoka Pelješca u Mljetski kanal. Uže područje odlaganja, Zaton Žuljana, zbog dobre izmjene morske mase, dubokog mora i sličnih povoljnih karakteristika, povoljnije je za odlaganje od Malostonskog zaljeva, ali traži prepumpavanje i izgradnju hidrotehničkog tunela i odgovarajući stupanj pročišćavanja. Uzimajući u obzir oceanografske prilike za funkcioniranje podmorskog ispusta, te razvoj naselja, predlaže se da se razmotri mogućnost fazne izgradnje. Za odlaganje pročišćenih voda u more potrebno je izvesti podmorski ispust s ugrađenim difuzorom.

Na taj način prikupile bi se sve otpadne vode naselja Drače, Sreser, Janjina i Popova Luka pomoću dvije crpne stanice na centralni uređaj za pročišćavanje otpadnih voda, odakle bi se nakon pročišćavanja ispuštale zajedničkim ispustom kroz hidrotehnički tunel duljine 750 m u Mljetski kanal na udaljenost od približno 790 metara od obale. Planirani kapacitet uređaja za pročišćavanje otpadnih voda je:

- I faza, N=3000ES;

- II faza, N=5750 (6000 ES).

Ukratko u varijanti 1 prikupljene otpadne vode s cijelog područja Općine Janjina pumpanjem se prebacuju i ispuštaju podvodnim ispustom u Mljetski kanal. Sastavni dio rješenja je tunel kojim je položena kanalizacijska cijev na svom putu prema Mljetskom kanalu, a postoji i mogućnost rješenja polaganjem cijevi bez gradnje tunela prelaskom preko prijevoja putem izgradnje sustava crpnih stanica.

U Varijanti 2 prikupljene otpadne vode naselja Janjina, Sreser i Drače usmjeruju se u kolektor položen duž sjeverne obale Općine, kroz naselja Drače i Sreser. Kolektorom se otpadne vode dovode do uređaja za pročišćavanje za manje osjetljivo područje zapadno od naselja Sreser te se na tome mjestu dugim podmorskim ispustom ispuštaju u Neretvanski kanal (u smjeru Ploča). Otpadne vode naselja Popova Luka upuštaju se u podzemlje, uz prethodni tretman u uređaju za pročišćavanje, dok se otpadne vode naselja Osobjava gravitacijski dovode do uređaja za pročišćavanje za manje osjetljivo područje u uvali Osobjava, te se na tome mjestu dugim podmorskim ispustom ispuštaju u Neretvanski kanal (u smjeru Ploča).

U obje varijante na glavni kolektor se priključuju poprečni sekundarni kanali većinom gravitacijskog karaktera, koji skupljaju otpadne vode iz unutrašnjih dijelova naselja. Etapnost izgradnje Uređaja za pročišćavanje s obzirom na kapacitet uređaja i stupnja pročišćavanja definirat će se detaljnijom tehničkom dokumentacijom i vodopravnim uvjetima.

Uređenom građevnom česticom u smislu odvodnje otpadnih voda smatra se ona koja ostvaruje priključak na javni sustav odvodnje, ili ona na kojoj se sanitarne otpadne vode tretiraju vlastitim uređajem za biopročišćavanje, te potom upuštaju u podzemlje sukladno uvjetima nadležnih tijela ili, isključivo za građevne čestice do 10 ES, (ekvivalentnih stanovnika), ukoliko se sanitarne otpadne vode na čestici odvede u nepropusnu i sanitarno ispravnu sabirnu jamu s osiguranim i redovitim odvozom prikupljenog efluenta u sustav s propisanim pročišćavanjem; vodonepropusna sabirna jama treba biti pristupačna za posebno vozilo za pražnjenje.

3.5.3.4. VODNO GOSPODARSTVO

Bujice

Na području Općine nema značajnijih stalnih vodotoka, a značajniji bujični tokovi ucrtani su na kartografskim prikazima Plana. Na razini ovoga Plana ne planiraju se nikakve velike radnje u smislu regulacija bujičnih tokova, međutim Odredbama za provođenje utvrđene su detaljne mjere održavanja tokova.

Ukoliko se ukaže potreba za zaštitom eventualno ugroženih poljoprivrednih površina ili objekata ugroženih djelovanjem bujica, zaštita se može osigurati intervencijama i radovima na slivu: regulacijski radovi, izgradnja pregrada za zaustavljanje nanosa, čišćenje nanosa, pošumljivanja i dr. skladano Odredbama za provođenje, važećoj regulativi i u suglasnosti s nadležnim institucijama.

Izvorišta

Postoje naznake izvorišta boćate vode u zoni uvale Osobjava i uvale Stinjiva, pa se zone kao takove trebaju štititi u skladu propisima. Hrvatske vode nemaju planove za korištenje predmetnih potencijalnih vodozahvata za potrebe javne vodoopskrbe, tako da se isti mogu koristiti samo za sanitarne i tehničke potrebe (ako im to razina slanosti bude dozvoljavala). Ukoliko bi se insistiralo na korištenju voda za potrebe javne vodoopskrbe, tada bi nužno bilo izgraditi hidrogeološku studiju, koja bi vjerojatno uvjetovala izmjenu Plana u slivu izvora.

Kako se ovim Planom ne planira njihovo korištenje za potrebe javne vodoopskrbe, nisu u koliziji s planiranim građevinskim područjima, dijelom već i izgrađenim.

3.6. POSTUPANJE S OTPADOM

Cjeloviti sustav gospodarenja otpadom (izdvojeno skupljanje otpada, recikliranje otpada, kompostiranje organskog otpada, termička obrada ostataka organskog otpada), kao i lokacije objekata za trajno zbrinjavanje otpada reguliraju se Prostornim planom Dubrovačko-neretvanske županije.

Omogućava se JLS posebnim aktom odrediti lokaciju za odlaganje viška iskopa koji predstavlja mineralnu sirovinu kod izvođenja građevinskih radova.

U sklopu GZ Vardište 1 planira se izgradnja i uređenje reciklažnog dvorišta, pogona za obradu građevinskog otpada te pretovarne stanice otpada.

Sukladno odluci JLS odredit će se lokacije zelenih otoka i drugih objekata u sustavu gospodarenja otpadom na području JLS.

3.7. SPRJEČAVANJE NEPOVOLJNOG UTJECAJA NA OKOLIŠ

Ugroženi dijelovi okoliša su osobito:

1. more i obala, osobito obalni dijelovi naselja i dijelovi obale do koje postoje kolni pristupi,

- potez obale uvala Sutvid – rt Rat koji pripada akvatoriju Malostonskog zaljeva i zaštićen je kao «vrlo osjetljivo područje»,
 - potez obale od rta Rat do uvale Osobjava.
2. kvalitetna poljoprivredna tla
 - Janjinsko polje,
 - Popovo polje,
 - Sresersko polje
 3. kulturno-povijesni spomenici (Tablica 30),
 4. objekti pučkog graditeljstva, svojstvena tipologija i matrica naselja (Tablica 30),
 5. prostori postojećih i neuređenih odlagališta otpada,
 6. krajolici, prirodni, kultivirani i kulturni (Tablica 30).

Smjernice zaštite voda obuhvaćaju razvoj infrastrukturnog sustava na zbrinjavanju komunalnih i industrijskih otpadnih voda i zaštitu od incidentnih zagađenja. Potrebno je otpadne vode, koje se mogu pojaviti u gospodarskoj zoni, ali i na drugim mjestima prethodno pročistiti na samim mjestima nastanka do razine komunalnih otpadnih voda prije upuštanja u kanalizaciju ili odvoženja za ispuštanje u kanalizaciju ili na za to određeni deponij. Mjere za sprječavanje utjecaja od incidentnih zagađenja trebale bi biti obuhvaćene operativnim planovima svakog pojedinog zagađivača. Potrebno je pravodobno djelovati na suzbijanju takvih zagađenja.

Rješenje odvodnje otpadnih voda temelji se na varijanti «B» projekta Idejno rješenje uređaja za pročišćavanje fekalnih otpadnih voda naselja na središnjem dijelu poluotoka Pelješca – u okviru zaštite Malostonskog zaljeva». Broj projekta: 1242/99.

Planom su, zbog zaštite i unapređenja okoliša, utvrđena osobito vrijedna područja prirode, vrijedni krajolici, koja se stavljaju pod poseban režim zaštite.

Zaštita prostora

Zaštita prostora obrađena je u ovom tekstu Plana i prikazana je na kartografskim prikazima označenim brojem “3”. Na kartografskim prikazima je dan prikaz prostorne valorizacije i kategorizacije prirodnih i kulturnih vrijednosti područja Općine.

Smjernice za zaštitu i revitalizaciju graditeljskog nasljeđa dane su u Odredbama za provođenje, a na kartografskim prikazima br. 4: “Građevinska područja naselja i područja posebnih uvjeta za korištenje” prostorno su određene zone zaštita, zone “stroge zaštite”, “zone umjerene zaštite” i “zone zaštite sklopa”.

Zaštita čovjekove okoline

Zaštita čovjekove okoline uzima u obzir procese i oblike degradacije krajobraza:

- uništavanje i degradaciju vegetacijskog pokrivača;
- zapuštanje antropogenog krajobraza;
- degradiranje krajobraza eksploatacijom, deponijima, deponijima građevinskog materijala.

Postoje realne opasnosti da se svi navedeni oblici ugrožavanja vrijednosti krajobraza nastave.

U problem zaštite čovjekove okoline ulazi i problematika zaštite ruralnog krajobraza. Problem se iskazuje u više razina:

- kao vizualno-estetski: siromašenje autohtonog tradicijskog izgleda;
- kao ekološko-ekonomski: dovoljno neangažiranje prirodnih i stvorenih resursa društva;
- kao kulturološki: postepeno gubljenje materijalne kulture jednog društva.

Stoga se predlaže, među ostalim, da se tradicionalni ruralni krajobrazi izričito zaštite kao posebna kulturološka, estetska, ekološka i ekonomska vrijednost:

- da se istraže specifičnosti,
- da se detaljnije prostorno definiraju.

Sve navedeno uvelike nadilazi okvire ovoga Plana. Ipak, ovim Planom uspostavljen je sustav zaštite, a za najosjetljivije prostore i za prostore u kojima je buduća intenzivnija izgradnja najvjerojatnija propisano je donošenje planova nižeg reda.